第壹家壽科醫生

扶慶修
女醫
李淑美

李淑美
扶慶修 白
民國十五年一月一日

中華民國十五年六月十九號　星期六　叻報　第一頁　丙寅年五月初十日

一萬三千零七十一號

叻報

有限公司

LAT PAU PRESS LTD.

Chinese Daily Newspaper.

THE LEADING CHINESE DAILY NEWSPAPER IN THE STRAITS SETTLEMENTS AND FEDERATED MALAY STATES WITH A LARGE CIRCULATION.

SATURDAY 19TH JUNE 1926

Printed and Published by Chow Kuenam, B.A. B.Ec.

Established 1880.

本報特別啓事

一、成立年限　本報成立於光緒前七年十月十二日迄今已四十有六年
二、宗旨　今後宗旨注重實業教育
三、總經理　陳仁岩
四、總編輯　周君南
五、編輯發行所　星嘉坡哥勞實得力十一號十三號
六、德律風　一千一百六十四

本報報費列左

一、每份一仙
二、每個月二元
三、三個月五元
四、六個月十元
五、十二個月十八元

▲報費定例
外埠郵費另計英屬每加郵費六白
▲告白定例

本報謹啓

▷勝仔煤炭◁

勝仔煤炭合用於船隻及各種煮機之用貨物依時運到諸君光顧新至福蘭公司磋洽可也

大坡老巴剎口門牌一百十七至一百二十一號

民國十四年八月二十六日啓

DAJAK COAL

For particulars please apply to:
HOOGLANDT & CO.
117 / 121 Market Street.

▷注意◁

福蘭公司承理火燭保險
保險生意價格相宜償快
捷　諸君光顧請移玉駕
吉寧得力門牌一百十七號
至一百二十一號為禱

HOOGLANDT & CO
Insurance
117/121 Market Street
Singapore

和和餅乾有限公司啓

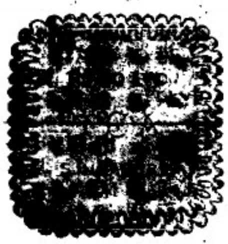

▲謹告▲

諸君既知紅字企公牛乳資料最優何必偏用別嘜價廉及無知之乳若常用紅字乳君之身體日趨康健故宜用紅字乳調茶或煮否

無論在茶室或屋內須要求用紅字乳斷勿以廉價貨而誤用別嘜牛乳試看百萬嬰孩生長可證紅字乳發生之功效請用紅字乳觀君寶貴康健

星嘉坡英瑞煉乳公司啓
郵箱四百零四號

Nestle & Anglo-Swiss Condensed Milk Co.

P. O. BOX No. 404 Singapore.

德國康寧藥房精製藍色白濁丸

君有患白濁乎？請即服德國康寧藥房著名之藍色白濁丸服此丸後二小時小便變為藍色証明藥力搜除各毒由腎部出是白濁治愈的先兆此誠白濁之專藥也

每瓶壹元正 每打拾元正 各埠均有代理 南洋總代理 石叻庇能坝羅 會豐商店

近年不惑眼目以生理作用閱書看報就覺不便以眼目中之水晶體年歲增加漸失其聚光能力故非眼鏡無他方法可能治療東方事業能配驗有價值之眼鏡合各界之需要非妄言者所能及

新嘉坡 中國東方眼鏡公司 謹啟

註冊 商標

TRADE A.B.C. MARK

上列商標為上海內衣織布廠有限公司之專有產業用為襯衫及一切內衣等英屬十州府等處歸星加坡中南貿易公司獨家代理如有店號公司及各色人等做冒上列商標及有顏色相同以致妨礙上海內衣織布廠有限公司之權利者本狀師當依法起訴特此登報鄭重聲明

金武大狀師代表上海中國內衣織布廠有限公司啟事

○鳩收報費廣告

啟者本報鳩收上屆之報費計六個月由一月一日起至六月卅日止茲訂於今日起特派收賬員前往與閱諸君鳩收務望愛讀本報諸君若見本報收賬員攜有正式收條蓋門鳩收時請即將還以濟手續為荷藉此佈聞

民國十五年六月一日　本報經理部謹啟

評論

●解決時局之嚴格的法律論（六）

（三）總統　計算民國第一屆正式大總統之任期。自二年十月十日袁世凱就職起。至三年五月一日袁氏廢止約法公佈施行新約法之日止。計共六個月二十天。又自五年六月二十九日黎元洪繼任為大總統。申令仍遵行民國元年三月十一日公佈之臨時約法之日起。至七年十月十日馮國璋辭職之日止。計為兩年三個月十天。再自十一年十一日黎元洪第二次復職之日起。至十二年十月十日攝政內閣解職之日止。計為一年四個月。總計三次任期。共為四年兩個月。故袁世凱缺位後所遺留之第一任大總統任期。尚有十個月未曾補滿。而曹錕之總統。經不調為賄選。但因第一任大總統之任期未滿。時效上尚不能發生效力也。國會憲法總統三問題。既各就歷史上統系追溯之結果。成各不相連之現象。於是解決目前政局之方法。若嚴格的從法律上立論。惟有由黎元洪繼任第一任大總統缺位後未滿之十個月任期。同時依新憲法立即舉辦第二屆眾議院新選舉。及改選二分之一之參議員。然後由第二屆國會於黎元洪任期滿前三個月。選舉次任大總統。而第一屆國會於第二屆選舉未行完成以前。仍得暫行繼續開會。不解除其職務。如是于直派護憲主張。與奉派曾年討伐賄選之役。均能顧全。而國會內部擁憲拒選之爭。亦得以兩解。誠義之界。幸國人共商榷之。

（訂正）昨日本文憲法問題一段內。（則十二年十月十日憲法會議所公布之憲法豈能罷之無效）句下脫漏如下數句。而憲法本身之善惡。乃是一問題。倘因政治問題而可以將憲法任意延去取者。吾敢斷言。民國憲法將永無完成之日。（完）

特載

●省方派人磋商解決工潮之最近要訊種種（三）（廣州快訊）

▲省方四商會致函港中華商會之代表

▲省商代表梁培基馬伯年二君與港商接洽之詳情

何主席曰。梁君向來熱心。實所欽敬。至各方面之痛苦。都已親嘗而身受之。豈有不盡力之理。此後吾人兩方面都宜催促政府早將此事妥辦。不知各位於此種辦法亦有同意否。衆鼓掌表示贊成。至是馬伯年。又起立發言。謂鄙人受四商會委派來港。與諸公接洽。其任務經由梁君表出。無待贅述。然弟等此次之來。仍有一點與諸公表白者。自工潮發生以來。交通中斷。貿易隔絕。商人實感受莫大之痛苦。省中商人無日不謀所以解決工潮之法。然苦未得良好機會。前者省商會由一種自動力。派代表來港參觀。要港商盡力幫助。無因隔膜故。其結果卒不能成功。誠為可惜。然首次雖歸失敗。對於解決工潮事仍念念不能去諸懷。我省商同人咸抱一種至最後五分鐘仍自努力作事。務求得達目的之念。沉寂。甚似已忘其事。此何故哉。因省商未得真好之機會而已。非真忘之也。今則時機至矣。故藉歡迎農工商學界之時。同時開一代表大會。商議解決罷工問題。蓋鑒於前次係商與商接洽之失敗故也。查前次之大缺點。在工人未加入。且當時國民政府又自居於第三方面。不允直接與於解決罷工之事。是以難也。目前農工商學大會。到會者數千人。商會趁此時機。作大聯絡之舉。乘機囑勞資融合之道。得衆贊成。遂有勞資仲裁機關之議。所以備勞資發生衝突時。得由此仲裁機關以最公平之法解決之。此實日間決之最重要一事。亦即所擬七事中之第一條也。第二條即為從速解決罷工事。其餘五條本俱與農工商有莫大之關係者。既經一致通過。議會即立一農工商聯合會。擬定條議七條。向政府請願。均蒙采納。惟解決罷工一條。實非一方可辦之事。故弟等遂有此行。頃聞主席言。渴望工潮之能及早解決。並請政府速行設法解決。鄙人已認為滿意。又聞主席言。省港各宜盡力催促政府。查之實理。鄙人思省商方面。已將此事辦妥。且已將省政府與工商允為加入。計吾人所欲組織之委員會。不外五方面。今已得省中三方面行加入。一致表示贊同。所差者港政府與港商而已。如港方表同意。則事自易成。解決工潮之事。可由委員會迎刃而解之矣。今惟有望諸公共表贊同。並預祝此事能早日成功云云。至是有港商會同人謝湖凡起言。略謂鄙代表所發偉論。亦已備聞一切。解決工潮一事。乃人人所一致贊同者。對於請願政府一事。自能辦到。但云組織機關以謀解決一說。仍要請願政府方有辦法。因吾人寄居香港。不能不照港中法律行事。並於解決風潮一事。雖赴湯蹈火。亦所樂為云。梁培基曰。弟等今日之來。非欲諸貴商加入何種機關。不過欲求允否同出而解決風潮耳。何主席曰。解決風潮自是吾人必贊成之事。自金督到港以來。亦極力於解決事宜。惟於解決問題。我港商未能直接辦理。仍須請命政府然後可。須知香港團體之力。惟能辦理香港之事而已。梁培基曰。國民政府初以第三方面自居。自省商請願之後。即答應同謀解決。廣東當局者港商亦懇請港政府出而幫忙解決之事耳。貴商既已願允向政府催促。吾人已認為滿意。並請貴商求得政府許可而毅然加入也。其後該商會同人伍于簪亦有所發揮。馬伯年又聲明此次不過欲請貴商先向政府請願。並無別意。諸勿誤會。遂略用茶點而散。至下午兩點半鐘。馬梁兩代表又到華商總會三樓議事室。與該會幹事值理會晤。因該會係幹事值理敘會之一種。非公開式會議。例不設新界席。故不知其內容。想其結果大概亦與廿四商行聯會同耳。（完）

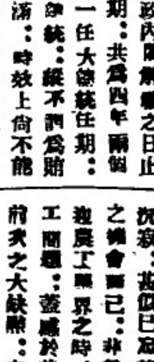

本館專電

△十八日下午十時十九日上午八時自上海發

△張作霖又將十八日（昨日）晉京之期展緩。將先令張學良入京。張吳政見。殆終未妥協。

△近日顏閣召集會議。皆不成會。中樞政治。完全停滯。

△王士珍趙爾巽擬躬親分途迎迓吳張入京。速商大局。

△國民軍忽積極攻晉。閻錫山電責張吳不速援晉之誤事。

△吳佩孚電促孫傳芳北上。孫婉謝。

△奉天郭（松齡）系軍隊醞釀內變。張作霖或將返奉鎮撫。

△漢口西報。載有長沙已被唐生智軍攻下之消息。但尚待證實。

△江西鄧如琢。謀與廣州政府議和。

△蔣介石躬往北江視察軍事。

△何應欽返汕防閩。

△廣州罷工工人。亦向政府請願。速謀省港工潮之解決。

△廣州政府關於答覆香港政府調解工潮之公函。經已發出。

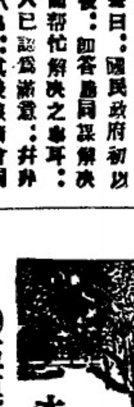

本坡要聞

●伍連德博士膺日本帝大之榮銜

伍連德醫學博士。生於檳城。習醫學。習醫業。醫術冠在東三省。發明抗疫新法。用是聞世界知名。曾設立醫著醫。更為各國所推崇。我聞日本東京帝國大學。以伍博士所著之醫。名師吳致。內容豐富

香港 國產 金杯牌 三星 南洋羣島總代理 歡迎 本坡分銷處 （大坡大馬路 水） 中華商店 本公司另有入藥 永昌行 公司啓

如欲較好之燈光者請看

如欲較好之燈光當用GEC之電具加以阿士南 OSRAM 之白色及顏色的燈膽

GEC可作爾之担保

The General Electric Co., Ltd.
(Incorporated in England.)
"Magnet House"
5, Battery Road.
SINGAPORE

本公司設土庫街側巴地里路五號門牌

一九二六年一月二二號

請吸荷蘭標雪茄

凡喜吸上等之雪茄煙者對於萬都德公司之荷蘭標雪茄牌不同等讚賞其品之優美其標頭之種類如下

一・花冠標 二・一星標 三・三星標 四・六星標 五・八星標 六・達西標

CORONA GUAPA CIGARS

上列各煙皆用美麗之黃木盒裝其與他煙競爭於市場之中者已達七十年之久

△代售處如下

一・亞烈公司 二・新永泰公司 三・林有才父子公司 四・萬美公司 五・錦安公司

唯一代理人穩典日拉沙露父子有限公司

SOLE AGENTS
HUTTENBACH LAZARUS & SONS LTD.
Singapore, Penang, Ipoh and Kuala Lumpur.

(洛)(克)(斯)(肥)(皂)

洛克斯肥皂於熱水中極易溶化發生濃厚之泡沫其滌除布帛上污垢之速與洗手時無異且性極柔和對於絲綢等品絕破裂損毀之虞

極爲安全諸君試一購用卽可知其品質之優美也

各大商店皆有代售

惟一代理人 星洲 檳城 怡保 吉隆

穩典日拉沙露父子有限公司謹啓

Sole Agents
Huttenbach Lazarus & Sons Ltd.
Singapore, Penang, Kuala-Lumpur and Ipoh.

華僑保險有限公司

[illegible]

保險　常

摩多車險

火險

水險

本公司係華人創設辦理保險並代理外國(?)(?)(?)(?)

主席 ▲董事第一號長 (?)(?)(?)　李光前　李俊承

(?)(?)(?)　(?)(?)(?)　(?)(?)(?)

正副　(?)(?)(?)　張(?)才　王(?)(?)　王文(?)

(?)(?)(?)　林(?)(?)

The Overseas Assurance Corporation Ltd.

Incorporated in S. S.

民國十四年十一月廿五

(一)張吳行將入京與各方之要訊(二)

▲吳佩孚電閻錫山宜固守雁門關…

▲葉開鑫報告攻克衡之經過…

▲未入京前之張吳聯(?)…

又吳佩孚電閻錫山。謂(?)(?)軍未到晉以前。宜固守雁門關。二日在保定會議。決分三路攻南口。田維勤任東路。王爲蔚王維城任中路。魏益三任西路。保定由米振標(?)防。長辛店由劉玉春接防。直魯軍攻南口。褚玉璞任總指揮。南軍與國民軍在沙河昌平間局部衝突。京已聞砲聲。晉省消息。閻之江電商調又派代表赴晉議和。又日人消息。近一月中俄(?)濟(?)國民軍步槍七千桿。彈七兆。騎兵槍四千。大砲四尊。十五生砲三尊。廿三生砲一尊。(?)砲六尊。山砲一尊。砲彈十箱。及其他軍用品。又國軍米智元部二日進攻高陽。閻錫山馳赴前線閱師。又張之江電曾(?)人。軍角(?)師行無阻。(?)克(?)城。如閻之強迫徵兵。勒捐加稅。國軍到後。均嚴禁。又吳佩孚擬親赴南口督戰。又外訊。馮玉祥五日由俄抵柏林。又張學良將督直。褚玉璞改任直省長。另兼要職。又顏(?)選議員實辦吳張(?)保定。傳吳佩孚電召。將到京解散國會。又曹錕六日出京南下。吳佩孚親至高碑店歡迎。午刻同抵保定。又直系要人出來長一席。爲吳國內閣餘地。張作霖主以(?)(?)稀交。又上海工廠五日運快鎗廿五大箱彈千箱赴寧。又奉省(?)貨力派均注意二五附加稅收入。故對關稅會議有協辦之分。使國中有一二國紛二於附加稅迷惑。傳關稅自去不實現。三方各有建議。又黃祖銘大部退黔邊。(?)(?)(?)川督長。又葉開鑫軍稱作。卅一日克衡州。將鄒(?)部鄒振鴻(?)謝樸藏各部集衡州。劉雪軒駐寶慶。劉文炳抵安仁。永興(?)。唐軍退零陵郴川。何健將赴寧附程潛。唐與李品仙赴桂。又彭漢章將劉(?)炳余陰森各旅(?)頭師。(?)湘鄂邊爲第一二師。彭自新編第三師。自任總司令。兼第三師長。又賀耀祖勗前敵將士電。謂平湘南。解除唐生智部武裝以弭後患。勿

[illegible]

先是(?)(?)交(?)(?)。再開會(?)。又七日午。(?)(?)(?)

張宗昌(?)(?)張作霖在津開會議。(?)(?)(?)三人

：(一)軍事。(二)政治。(三)法律。預定三天議事：由張宗昌保定報告。吳始定入京日期。又張作霖吳佩孚擬十日入京。(?)(?)張(?)(?)(?)。張作霖私交甚好。預備會議結果必佳。又張作霖夫人邀吳佩孚夫人八日晨赴津(?)李(?)褚玉璞(?)夫人陪往。又張作霖對吳佩孚提出條件。奉直會商赤化軍全歸吳節制。張學良督直。褚復任直。葉恭綽長交通。張宗昌調內務。又吳佩孚代表張志潭來津。與作霖代表鄭謙會於保定。對解決軍事政治問題雙方頗接近。褚玉璞張宗昌決定維持。又吳佩孚定十日由保定來京。張作霖於同日由津入京。吳張會晤地點擬定順承王府。七日由院派人打掃。又八日午。鄭謙張景惠及(?)(?)張志潭張其鍠。談論各事。聞對軍事奉軍任多倫。吳軍任南口。直魯聯軍任後方。餉糈自籌。約定奉軍獨與西北軍議和。對政治問由顏閣維持。俟軍事結束後再議。又雁門關有搖動說。閻錫山調石家莊卅一旅赴援。(?)電吳佩孚催張作霖攻多倫牽制馮軍。閻錫山與晉北吃緊。萬不入京。閣議將來由吳佩孚張作霖先解決軍事。次事了後。再召集各省要人開治會議。又吳佩孚(?)擬討晉進攻西北。擬編四路。吳自任一路。直轄田維勤及王爲蔚等部。二路彭壽莘。三路楊清臣。四路齊燮元。齊昨已就職。又唐生智反攻寶慶。聞葉軍在洪羅廟(?)(?)激戰。(?)賀耀祖派援。西路黔軍賀龍四日趙衡討唐生智云。

(二)西南戰禍行將蔓延(四)

▲(?)(?)(?)(?)(?)(?)入(?)(?)…

▲(?)(?)(?)(?)之(?)(?)(?)(?)…

▲(?)(?)(?)(?)(?)(?)…

[illegible]

(?)(?)。(?)(?)王(?)。(?)(?)(?)。王乞。方(?)甲。李(?)(?)。林(?)(?)。(?)(?)。(?)(?)。李仲(?)。(?)仁(?)。楊永(?)。(?)(?)(?)(?)(?)。(?)(?)(?)(?)交(?)之(?)(?)。(?)(?)山之(?)(?)。(?)濟之武(?)(?)。余(?)(?)。田(?)(?)。(?)(?)。(?)(?)。覓平濱。孫(?)(?)。(?)大(?)。王部(?)。王(?)(?)等之部隊。葉氏之兵力(?)上之。作(?)不(?)。其實力有幾何。目下(?)(?)調(?)中。不久(?)(?)自以(?)(?)者(?)…

(?)之(?)(?)此次大戰(?)(?)。雙方均挾有十餘萬之兵力。(?)(?)(?)(?)。且(?)持久的可能性。哀我(?)(?)(?)(?)。(?)(?)此(?)(?)(?)(?)(?)。(?)此(?)(?)(?)(?)中。(?)於(?)(?)(?)之軍事。又有可(?)者。吳佩孚(?)(?)之(?)(?)。(?)梅之(?)(?)(?)(?)。最近風聞鄂贛湘四省將同出師攻粵。兼之連日報傳大軍調赴潮州。人心異常浮動。一軍(?)派出(?)(?)多人。四處搜索。二十日在留隍捕獲(?)軍事(?)新委司令盧爲士唐光中二君。聞係在(?)縣孫(?)(?)(?)勾結散軍。圖謀舉事。經於日昨押解來汕訊辦。茲將梅縣長汀(?)等發州與(?)信書要文照錄如后。(?)悉(?)事。(?)得梅縣爲逆黨劉志陸(?)略(?)任實等出生之地。月擁兵抗命。盤據多年。其親(?)(?)舊士豪劣紳。因而互相勾結。負嵎爲奸者。實繁有徒。去年雖經政府痛剿。而(?)逆遠颺。而其潛(?)(?)梅在(?)者。現在其數仍屬不少。每遇軍隊調防。即造謠惑衆。省方發生變(?)。本縣長下鄉。則造謠(?)(?)私通。甚至(?)國民黨已經破壞。閩贛(?)(?)同攻湘攻事種種謊言。無非欲混亂(?)聽。煽惑商民。冀逞奸謀。擾亂地方。眞正(?)甚云云。又潮梅同省之兵十五日由海門大有大發者爲第一批。十七日嘉禾吉安(?)(?)爲第二批。二十日廣金仁(?)大慶爲第三批。第一師長錢大鈞於廿日返廣州。何應欽仍回駐潮頭云。又政變北伐。軍已經出動。第一師長錢大鈞。第三師長譚曙卿。於十幾日封潮汕火車運載第三批軍(?)工兵營返省。是日火車再停載客貨。撤運電(?)機掘發器甚多。大有一去不返之模樣。何應欽昨準(?)軍事委員會第一大大九大號令。着自五月十日起

(?)(?)(?)(?)(?)(?)(?)(?)(?)計(?)。(?)有(?)(?)。一(?)(?)(?)(?)(?)(?)(?)(?)。(?)明一(?)(?)(?)。(?)將(?)(?)各(?)(?)(?)(?)(?)(?)(?)(?)。(?)(?)(?)(?)(?)。(?)計一(?)(?)(?)(?)(?)(?)(?)(?)。(?)計二(?)(?)(?)(?)。(?)(?)(?)(?)(?)(?)(?)(?)(?)。(?)計三(?)(?)(?)。(?)(?)(?)五華紫金）(?)計(?)(?)(?)(?)。(?)(?)平遠(?)(?)）(?)七(?)(?)(?)一軍範圍云。(完)

○招請倒模工人

茲欲聘用倒模(?)工一位。(?)(?)(?)(?)(?)(?)作者。(?)有合意者可投函至本報(?)(?)部四五大號轉致可也

一九二六年六月十八日　啓

○工部局通告

爲通告事。香港本局委員擬於最近時間將十字街（吉(?)街）之內大馬路與(?)街一段實係業主人等如欲將該段內之煤氣水管電線等修理。或(?)新安置者。當即於此二星期內通知本局各關係機關。以便於重修工程開始先將此等工作辦妥。本局委員於此路之修理工程竣工後十二個月內可以自(?)不許(?)(?)街再爲(?)上(?)數(?)(?)(?)(?)之(?)(?)知照此佈

民國十五年六月十九日

工部局署理秘書吉承命啓

◀中華書局新到新書廣告▶

◉教育學類◉

設計教學材料綱要　一冊七角

舒新城教育論叢　一冊一元

家庭教育與兒童　一冊四角半

法國教育概覽　一冊二角

◉社會學類◉

收入及國費政策　一冊八角

婚姻問題　一冊二角半

人口問題　一冊二角半

◉科學類◉

方程式論　一冊一元二角

◉藝術類◉

東西樂制之研究　一冊八角

學藝術　一冊五角

勃福 (Burford.) 人頭蓝鳥包頭肥皂也是世界上品質頂好之肥皂

每包共有雙條三塊係以浣洗之最精緻輕輭之布帛亦不致受損如把他與市上出售之任何種標頭肥皂比較諸君必定知這種肥皂是歷來出品中最優美肥皂便丁

人頭蓝鳥肥皂價格特廉上等商店均有出售諸君一試方知言之不謬特此佈告

批發處星洲畢爹利路孟嘉理實達公司

惟一代理人孟嘉理實達有限公司啓

Sole Agents
McALISTER & CO. LTD.
S.S. and F.M.S

一千九百廿五年五月二號

山得爾彌地

此山得爾彌地藥丸為治五淋二濁最見捷效之藥蓋如照法服之無論久新輕重痛而且膿只須兩日痛除膿退濁止淋通再服五天一共七日定可除根保無復發故泰西各國諸醫無不謂之濁淋聖藥中國通商各口一概藥房無不出售歷代售此食沉疴焉　購者須知此藥係法國鋼此一家新製有標不得為誤天下故於每丸藥上有印Ⓢ記者係係假冒至其服法初服每點鐘一丸每晝夜無論不同斷濕不淋通濁止膿退痛除如是每天再服四九至滿七日定可除根永不復發得於服藥之日必須暫某毋使勞動忌食性熱之物至宜慎

可由各有代理處購買

Barker & Keng Chuan
Singapore.

Obtainable At All Dealers
& DENTING AGENTS

總經理萬及慶全公司啓

民國十四年六月十二日

美味而理財

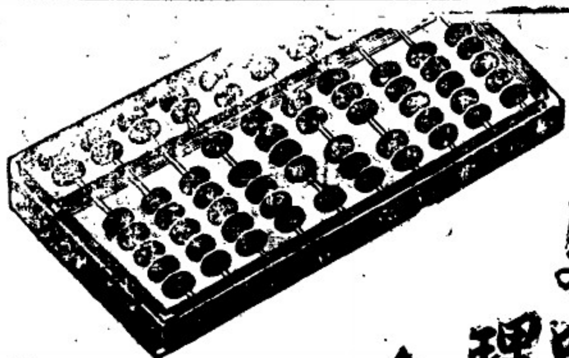

▲每天弄菜須要算盤一打

人々都愛吃好菜可不打算盤理財不行那麼怎樣纔可以吃着好吃的菜而又理財呢這是容易的事我勸々諸位把近來很時興的調味料味の素買用就覺弄菜[illegible]不但弄得好味並省了手工和費用而且異常便宜得很了所以使用味の素來打算盤乎見可算[illegible]

調味精粉

味の素

Aji-no-motO
SAVOURY SALT.

▲請試一試這個吧▼

星洲吉寧街門牌三十二號　總代理同記　電話九八五

請看虎標萬金油能醫老虎咬傷之鐵証

△來函照登

◎虎標藥竟能治猛虎所傷

永安堂虎標萬金油。。馳名既久。。世所稱述。。此次更有出人意外奇聞之事。。故特記之。。緣因本暹京伍君佐南在山芭姆江地方出產柚木甚多。。週圍廣濶數十英里。。到處每常着人巡視。。適有吳能君巡至他處。。忽遇一隻斑爛大虎。。此時進退維艱。。閃避不及。。被虎爪住左臂。。甲用盡平生之力。。有武松之勇猛。。將右手與虎相搏。。大觸一塲。。戰有二句鐘之久。。並將地之泥沙。。拋擲虎口虎眼。。而虎愈暴怒。。甲愈努力奮鬥。。相持未已。。虎即饒命。。甲得脫歸。。然鮮傷遍體。。血肉莫(米旁)糊。。又在山間地方。。無藥可治。。纔有束手待斃之勢。。協平時所有傷痕爛跡。。俱得萬金油功力。。諒此虎抓傷。。亦能奏效。。幸得伍君備購有萬金油。。以行方便。。即向取搽數。。數日竟然皮肉依舊。。所費無多。。救人一命。。可見常時購萬金油以濟人急者。。其功德無量也。。

伍樹南投稿　發於暹羅埠

△鳴謝良藥並鳴謝救急

啟者。。鄙人在姆江山芭。。爲伍廣源隆寶號充任巡視柚木之職。。忽在姆江地方。。遇見猛虎。。被其抓住。。急與相搏。。虎暴怒愈甚。。鄙人身無軍器。。只得亂抓泥沙。。拋擲虎口虎眼。。約有二句鐘之久。。虎已斃命。。鄙人始得脫身歸屋。。然身上傷痕重纍。。鮮血淋漓。。又在山間無葯可治。。此時自思僥倖脫得虎口。。設無良葯敷搽。。定難保全生命。。幸得伍君平昔購備萬金油。。以爲濟急扶危之用。。即將此油試爲治調。。不料竟獲全功。。數日之間。。依然完好。。鄙人既感萬金油之功效。。又感伍君購備濟人之方便。。特此來略登報鳴謝。。又蒙胡君文虎暹局司理胡君燦珍。。加送萬金油五打。。鄙人領此盛意。。不敢自私。。即將此良油。。轉送諸親友。。廣行方便。。使他人之遇緊急者。。亦得遙沾胡君之恩。。益見胡君文虎平昔在於南洋各埠好善業施。。名不虛傳也。。諸僑胞有欲要用萬金油者。。切須要認明**虎標眞正萬金油**方不失悞也。。

暹京廣源隆內吳亞能啟

我南洋產業。。以膠錫爲中堅。。而從事二業者。。更以吾華僑爲中堅。。顧膠錫多在荒山僻野。。爲猛虎出沒淵藪。。今鄙人在暹職司巡視森林。。此次雖幸虎口餘生。。但爲虎抓傷後。。設非得園主伍君佐南平日購備之虎標萬金油。。敷治活命。。則後患之長奚堪着想。。因念虎標萬金油奏此虎傷之功效。。實爲鄙人親自經驗。。用特述錄其事。。遍刊華字各報。。以鳴謝永安堂主人胡文虎君所製靈藥之活命大德。。並藉此廣爲宣揚。。以告吾僑業善諸君。。暨各膠園錫礦主人。。各園礦經理人。。俾咸知認明虎標萬金油之功效。。乎爲購備方便工件。。自是無量善功。。更望購藥諸君。。於購藥時。。當切實注意虎標萬金油。。方有萬金之價值。。方有治愈虎傷之功能。。反之則非鄙人所敢妄說。。茲再不憚繁言。。爲購萬金油方便人羣之樂善君子。。鄭重宣告。。願　諸君子分別明察之。。幸甚。。幸甚。。

吳亞能敬謹再誌

中華民國十五年五月廿六日　十六冊

○糾正黃振樹覆洪翼南函

近閱南洋商報五月三十一日[illegible]合欄載黃振樹覆洪翼南函有涉及合甥女情事[illegible]之[illegible]攸關今茲來[illegible]不得不出而辯之[illegible]振樹函中所云乖[illegible]失實遇事生風[illegible]以糾正將原函甥女[illegible]白[illegible]諸者[illegible]還耳[illegible]振樹函有云(洪君[illegible]學校教席……[illegible]因居留較久頗[illegible]心時至王姊家中非常親[illegible]姊有國女未嫁[illegible]貪他姿色年滿三尺廿[illegible]其中暧昧情事姑不必提)等語似此信口開河[illegible]入國國[illegible]居心險惡眞有不堪聞問矣[illegible]姊與王姊爲[illegible]其家[illegible]余[illegible]且余任職[illegible]余姊店[illegible]往[illegible]尤爲親密見其教督子女極守禮[illegible]範[illegible]甥女[illegible]出[illegible]女子自由[illegible]者也[illegible]至余姊家事[illegible]有之[illegible]三元[illegible]受業[illegible]一過[illegible]耳然不得因此遂[illegible]何[illegible]入人罪[illegible]乃[illegible]二[illegible]抹然[illegible]翠泥[illegible]竟有[illegible]鄭[illegible]何意見[illegible]南[illegible]對待可耳乃不惜以人家閨秀[illegible]作[illegible]性[illegible]破壞鄭之人格[illegible]不思閨女名節[illegible]予彼[illegible]樹有人[illegible]沙他人[illegible]狂誕[illegible]人私[illegible]耶[illegible]合甥女之[illegible]計明[illegible]白[illegible]之主持公道愛護人權者一鑒察之

[illegible]人鄭[illegible]投書
[illegible]人[illegible]

民國十五年六月十五日　冊

○招徠廣告

啓者本公司不時有大小石塊出售如[illegible]諸君[illegible]請移玉[illegible]林[illegible]此[illegible]注意。本公司[illegible]桑都[illegible]九號電話三五三零號

[illegible]石礦公司司理[illegible]

民國十五年六月十五日　冊

代理上海

遊民模範工廠

牙刷

(日)(用)(需)(品)

芝麻辣椒油

味香辣油　味美必需　製造精美　價目低平　每樽八角　三毛八占

(價)(批)(廉)(發)

製選麻雀牌

精工製造　牌具全七　元每副　[illegible]

總發行所　中華土產地貨公司　新嘉坡大馬路一〇七號

(諸)(功)(不)(忘)

注意注意。緊要忠告。一小家庭中有夫婦及子三人其夫從外洋回來入門之初見其兒子[illegible]喜精神爽爽而胸前懸有一牌鐫有如花之紋老眼昏花輕忽辨不清楚訝問其妻曰此子何故帶此花紋耶其妻乃出臨欣喜至高興之聲音答曰此非花紋乃中國字也其字維何即萬金子是其取義則因初生此子時君尚在外洋妾偶患風寒四肢厥逆不省人事幾不可救藥其時幸有隣人以虎標萬金油將妾遍搽滿身復給食少許其病遂失妾分娩時問明前因始知當時苟非賴有萬金油則僕母子早不知葬身何處故追溯厥功不敢忘惠遂特將萬金子三字製成一牌常懸子身使彼知萬金油乃其第二之父母其夫聽之面露其妻亦甚樂一室中隨處皆是春光也萬金油之功誠大且偉矣

總行 新嘉坡牛車水崎呢律門牌四十七號 永安堂 虎標主人 胡文虎 胡文豹 謹識

新創上海神州製藥社中十滴水

此水流行國內已數年凡經用[illegible]

[illegible]

新嘉坡大馬路一〇七號中華土產公司經理

(實)(際)

欲要快好請用此
(唔好原銀奉還)

鹹卅藥水 包二天醫好 每樽二元
眼痛藥水 每樽一元
爛肉藥水 鐵釘傷刀傷遠年爛花柳爛肉愈快好 每樽一元

以上三種藥水藥到患處幾點鐘見效

新嘉坡長太街門牌六十三號
公泰戲服庄發售處

民國十五年六月七日

▲澄海便生醫院募捐員 陳碩友 李棣墨 鳴謝

啓者此次募集便生醫院捐款深荷同鄉諸先生熱心贊助不旬日間鉅款畢集無任感激茲特請陳君秋槎黃君芹生担任財政經理收款事宜用將樂捐諸慈善芳名登報鳴謝伏冀垂鑒爲荷

陳秋槎君三千元 黃芹生君一千五百元 紀勵太夫人一千二百元 [illegible]洋一華人一千元 森[illegible]號一千元 高元發棧一千元 昌源興一千元 陳元利一千元 昌裕號一千元 信發泰祥七百元 光裕興盛 李伍 福[illegible] 陳發興 潮昌號 李光琴君以上各六百元 振南發 厚豐號 廣盛號 成發綢莊 陳[illegible]祥君 無名氏 順發祥 陳順成 坤盛行 蔡陳太夫人 炎成號 慶傑夫君 王木斗君 王昭[illegible]君 余宜珠君 胡文眞君 陳嘉庚君 通合源[illegible] [illegible]船[illegible]君以上各五百元

豐[illegible]記 [illegible]興利 永康 [illegible]偉烈君 林國和君 集德號 李[illegible]興 [illegible]興利記 李[illegible]三君 李舍彩君以上各三百元

元豐森記二百五十元 順利二百五十元 隱名氏 元成泰棧 信茂號 [illegible]號 嘉春號 沈[illegible]順 [illegible]興隆 李棟臣 陳和珍 [illegible] 茂順[illegible] 陳記號以上各二百元

亮順利 知和號 集順號 沈萬和合記 順[illegible]成 協[illegible]號 義[illegible] [illegible]作[illegible]君以上一百五十元 振[illegible]號一百二十元 [illegible]銳君一百二十元

裕仕[illegible]君 泰利號 [illegible]祥[illegible] 元記號 元茂昌 明記號 廣裕 華興信局 [illegible]發 陳生裕 江廷[illegible] [illegible]信[illegible] [illegible]新[illegible]君 [illegible]順[illegible] 美和號 立成 隆興 陳廷浩君 合和隆 永[illegible] 宋[illegible] 王和[illegible]和以上各一百元

集成號 合成公司 林文利 永裕生 福台昌記 林和丰 [illegible]成公司 裕[illegible]號 沈成安 [illegible]號以上各五十元

永和[illegible]四十元 [illegible]成四十元

陳[illegible]君 陳少[illegible]君 陳[illegible]洲君 陳[illegible]君 周蓮生君以上各三十元

宗炯[illegible]君二十五元 余[illegible]君二十元 [illegible]昇平君二十元 [illegible]庭君二十元 [illegible]楷君二十元

杜之熙君一十五元 [illegible]裕[illegible]君一十元 [illegible]

▲[illegible] 信興公司二百元 余[illegible]君二百元 陳合[illegible]興一百五十元 大生公司一百元 春[illegible]

▲哥踏丁宜 合成號五百元 發成興三百元 利[illegible]二百元 天合號一百元 炳[illegible]號八十元

▲峇株巴轄 許[illegible]君五百元 陳[illegible]君 太[illegible]號 陳紹永君 林[illegible]朝君以上各一百元

[illegible]錦昌五十元 林[illegible]生五十元 丰源公司 登源公司 [illegible]達[illegible]君以上各四十元

▲蘇[illegible] 陳[illegible]圃君二十元 蘇[illegible]七百元 [illegible]號三百元 蔡才[illegible]一百元 蔡[illegible]一百元 黃[illegible]茂五十元 元[illegible]號五十元 陳有利五十元 元[illegible]號共二十元 杜[illegible]昌[illegible]二十元

民國十五年六月十六日

復活節

重返故鄉

五姊妹

南華貿易公司謹佈

▲星洲講經會宣言

今何時代非人[illegible]横[illegible]獸性猖獗主義者武力不行學說惟功利是尙之時代也耶茲何世界非弱肉強食陷阱[illegible]地演若狂[illegible]以毒頭[illegible]條[illegible]戰而浪血之世界也耶此時亡此世界以理偃其股[illegible]強權張其目[illegible]殺[illegible]伏於四家怨氣充塞乎人表[illegible]其所謂非[illegible]弱肉強食入主出奴會富和[illegible]貴賤[illegible]不止也反其所[illegible]

種與種爭各[illegible]自[illegible]人相殺尤不止也[illegible]而豈天賦人權之必例人類[illegible]化之定軌[illegible]見存正[illegible]況之[illegible]以致[illegible]原夫歐洲大戰[illegible]後與[illegible]之犧牲大元[illegible]目[illegible]一時[illegible]復強權支配之[illegible]武力[illegible]之野心稍戢於是國際和平也民族自決也種種呼聲[illegible]如[illegible]上[illegible]化干戈爲玉帛[illegible]轉瞬間耳乃[illegible]充饑[illegible]不飽仍是[illegible]我昨[illegible]國[illegible]日日倡弭兵[illegible]日日背地修戰備日日講和平而日日暗中肆壓迫暴[illegible]衣冠[illegible]之倫聰明才俊之士[illegible]孜孜努力研究者[illegible]製造殺人器械實行殺之暴[illegible]所謂和平[illegible]自決[illegible]之好[illegible]耳而況強者壓迫[illegible]呻吟於下[illegible]已[illegible]結一[illegible]發勢所[illegible]横[illegible]前途又有[illegible]之日也耶[illegible]就國際言之若一反觀吾[illegible]軍閥肆其淫威政客弄其[illegible]同類相殘國人[illegible]無時無[illegible]不見不聞[illegible]殘酷之軍人[illegible]同猛獸衣冠文物之國土不[illegible]悽痛又可[illegible]耶嗟夫人心不[illegible]之[illegible]及[illegible]其有底吾民[illegible]生[illegible]時代以受恐怖顚倒之活[illegible]耶是以年[illegible]加[illegible]行於北美[illegible]之[illegible]西[illegible]醉命迷之[illegible]時聞木魚清磬之音[illegible]夫都人士[illegible]知返覺人世之枯[illegible]悟世界之[illegible]救法乳之[illegible]甘露之[illegible]禍耳誠以我[illegible]迦[illegible]法門廣大悲[illegible]超[illegible]有破[illegible]理貫古今[illegible]有情之覺悟三[illegible]大[illegible]包[illegible]之上[illegible]之[illegible]下[illegible]能救苦與樂[illegible]度[illegible]生[illegible]能沐浴法海[illegible]梵音共抒正見同[illegible]言平[illegible]則即身即佛說自由則[illegible]我無人[illegible]不共而自[illegible]地同[illegible]融五洲爲一家化衆生[illegible]死亡之[illegible]入不[illegible]及[illegible]生活[illegible]之苦[illegible]莊嚴國土極樂世界[illegible]只[illegible]物之長之人類一[illegible]命聞耳[illegible]然大九一[illegible]之創[illegible]必有其[illegible]之[illegible]今[illegible]有[illegible]

太虛法師[illegible]學[illegible]理[illegible]百科[illegible]融[illegible]才[illegible]佛門之[illegible]社會之[illegible]斗也[illegible]日[illegible]以[illegible]之歡迎上[illegible]下[illegible]學士女[illegible]不[illegible]一[illegible]年往來京滬[illegible]大[illegible]相[illegible]以[illegible]即外[illegible]科[illegible]家如吳之李佳白[illegible]佛耶[illegible]及莊士[illegible]之社[illegible]之希[illegible]及[illegible]比[illegible]有[illegible]人物尤[illegible]不[illegible]與往[illegible]表[illegible]仰[illegible]法[illegible]名[illegible]者[illegible]耳[illegible]等[illegible]程[illegible]下[illegible]海內[illegible]弟子[illegible]二[illegible]人以上皆[illegible]代[illegible]一時英俊亦足見其[illegible]之[illegible]化力之[illegible]同人等丁[illegible]宋世[illegible]化心[illegible]去之[illegible]閉[illegible]正[illegible]之有自[illegible]於是[illegible]已[illegible]人[illegible]經[illegible]法[illegible]來[illegible]開一[illegible]之[illegible]音[illegible]六[illegible]之[illegible]子[illegible]衣[illegible]一[illegible]有情[illegible]之[illegible]明之[illegible]其[illegible]沙[illegible]隨喜[illegible]

▲發起人

許[illegible]人 黃天恩 蔣劍一 李俊承 陳[illegible] 釋[illegible]道 張克[illegible] [illegible]民 [illegible]純 [illegible] [illegible] 黃保光 王[illegible] 王宣化 許[illegible] 劉[illegible] 釋了[illegible] 李[illegible] 林文[illegible] [illegible] 飛[illegible] 陳[illegible]光 [illegible] 陳[illegible] 許煥猷 陳[illegible] 陳幻[illegible] 王[illegible] 陳正宗 陳[illegible]治 陳其[illegible] 陳明[illegible] [illegible]西[illegible] 王[illegible] [illegible]守[illegible] [illegible]

[illegible] 柯昭繼 林清川 吳曉東 洪笑廬 黃育岩 黃夢良 [illegible] 陳寶銘 吳毅之 黃[illegible]白 林大川 釋餘乘 陳長柱 李周生 黃永[illegible] 陳文廣 黃學郁 蕭心[illegible] 許[illegible]洗 林獨步 徐[illegible]賢 黃奕實 張文質 陳[illegible]池 黃逸身 邱志傳 吳錦淑 謝文進 許爾水 朱乃悟 陳純深 陳季才 陳文烈 林[illegible] 陳三耳 陳松[illegible] 曾和生 釋覺斌 陳瀚[illegible] 黃[illegible] 邱修本 郭欽緒 陳寶悟 王唐丹 田文庠 [illegible]榮 李峰 黃卓[illegible] 安君川 鄭先

[illegible] 柯紹眞 鄭文力 林[illegible]之 王耀曾 陳宗鉞 翁同文 錢一帆 柯松楠 蔣笛邨 黃寶丹 釋轉塵 釋廣伶 馮[illegible]之 [illegible] 陳文煥 林雙[illegible] 林蔭山人 [illegible] 莊文洲 [illegible] 王勝[illegible] 黃曼士 張莊氏 林[illegible] 沈逸[illegible] 葛小竹 吳克光 古共符 黃幼丞 洪[illegible] 釋瑞範 譚云山 [illegible]文清 林秋 黃金水 陳[illegible] 王均[illegible] 釋[illegible] 李[illegible] 陳[illegible] 黃耀三 釋了玄 陳冠英 胡鍊茂 孫[illegible] [illegible] 陳光[illegible] 五[illegible] 陳毅[illegible] 余[illegible]明

王[illegible] 許文[illegible] 陳先[illegible] [illegible] 鄭劍存 黃[illegible] 許寶元 [illegible]山龍 林[illegible] 林[illegible] [illegible] 張[illegible] 許乃舟 [illegible] 蔡影天 陳文池 陳[illegible]樹 林立[illegible] 王止[illegible] [illegible] 蔡契[illegible] [illegible] 吳[illegible] 林[illegible] 莊丕唐 [illegible]日昇 [illegible] 黃[illegible]芬 阮[illegible] 陳玉水 黃[illegible] 左[illegible] 振隆利號 林正相 林秀[illegible] 蔣石守 蔡[illegible]安 林[illegible] [illegible] [illegible]仁 [illegible] 劉瑞山 蔣五六 釋[illegible]等 [illegible] 翁[illegible] 鄭[illegible] 邱仁[illegible] 王[illegible] [illegible] 黃[illegible]

[illegible] 黃[illegible] 陳[illegible] 王[illegible] 汪上[illegible] 陳仙[illegible] 黃世勇 [illegible]止[illegible] 黃江[illegible] [illegible] 王[illegible] [illegible] 陳[illegible] 黃[illegible] 張大[illegible] 黃[illegible] 黃[illegible]生 李深[illegible] 陳[illegible] 周[illegible] 何[illegible] 黃水[illegible] 吳坤[illegible] 曾[illegible]春 劉[illegible]見 林智[illegible] 許時[illegible] 葉[illegible] 吳子[illegible] [illegible] 陳子[illegible] [illegible]金[illegible] 馮[illegible]

林[illegible] 陳[illegible] 汪登[illegible] 洪[illegible]湖 蕭仁山 [illegible]民 黃[illegible] 黃[illegible]仲升 黃金平 [illegible]竹 黃[illegible] [illegible] 胡希範 [illegible]任[illegible] 簡樹仁 [illegible]玉[illegible] [illegible]水 孫[illegible] 何[illegible]泉 康[illegible]秋 [illegible]色[illegible] 高[illegible]壬 李[illegible]

許允之 莊[illegible]泉 鄭[illegible] 陳[illegible]洲 吳[illegible] 莊許[illegible] 何[illegible] 鄭[illegible] 陳[illegible] 林[illegible] 莊一[illegible] 陶[illegible]生 林[illegible] 黃[illegible] 陳[illegible] 王[illegible] 林[illegible] 李[illegible] 何[illegible] 呂[illegible] 何[illegible] 吳[illegible] 邱[illegible] 呂[illegible]白 [illegible]光 [illegible]

佛曆二九五三年六月十日
中華民國十五年六月十日

Graee Khoo (Hlenson)

星洲講經會籌備處啓

乙

福建

閩贛邊境之粵軍狀況

(福州信)日前光澤知事。有電到省報據江西金溪報告。現粵軍陳炯明所部。有第一混成旅長謝寶珊。第四師二團團長李曜坤。補充旅長陳斌。共率兵數千人。皆係軍服。携帶步槍快槍。似與賴軍合作。現有兩團。開向離建甯四十里之新豐鎮出發。鄰如瑞亦有派兵增援云。

福州苛捐引起外國交涉

(福州信)近日領事團照會官廳。以財政廳徵收郵寄包裹稅。糖捐。麵粉捐。皆足妨害外人營業。請撤消云。

無孔不鑽之福州財政廳

▲又要舉辦所得稅及房捐

(福州信)財政廳爲尹晉序對所得稅及房捐決之舉辦。日前又呈請國民軍核准。開辦賭捐。凡花會番攤牌九麻雀。均准商人包辦云。

閩軍攻粵之計劃

(漳州信)據軍界消息。閩軍攻粵計劃。張毅由廈出詔安。張貞親出雲霄入饒平。蔣鳳啟入漳策應。孔昭同集中泉州。候饟粵接濟即進。

省周令張李合擊李春芳

(廈門信)據龍巖方面消息。李鳳翔前謀繳春芳械不果。李春芳率隊退出漳平。周蔭人令張毅李鳳翔與張貞會師合擊云。

廈門糖商將建設大公司

廈門信。爪哇各糖商。由三吧運糖辦糖。向來泛濫無統。消息亦不靈通。以致作此生理者。諸多失敗。糖業儲商。有鑒於此。特發起組織糖業大公司於廈島。凡由爪哇運糖來廈消售者。概歸該公司經理。彼此互相貫貫。將來商業狀況。必大有起色。聞該公司近日可告成立也云。

省債未了節欵又來之福州財政

(福州訊)閩財廳攤派省債。城台小錢莊董事。託陳啓灝律師。請求減瑣。被財政廳長尹晉序。令閩侯縣知事王允湜。(現卸任)將其逮捕拘押。詳情已誌前報。陳氏自經閩侯律師公會。福州總商會。請求閩地方檢察廳爲全體事。向縣署保釋後。即在地檢廳。控告于允湜。違法濫權。私擅拘捕各罪。當經地檢廳票傳王氏。預審王清急走訴尹晉序。謂武事乃奉令照辦。今竟因公受累。應由財廳負責交涉。尹氏以地檢廳竟致袒護嘩違。抗拒省政府。破壞省公債。大爲震怒。除將本月份司法界經費之經費。停止給付外。並詳請周蔭人。責令檢廳交出陳啓灝。以懲儆效。粵華不得已乎兩天到案投警。不動聲色。聽往陳宅。將陳拘獲。移押陸軍審判處。嗣押陸軍監獄。財廳始將本月份司法經費補發。此爲一事。又各縣所派債款。雖經財廳迭次令催。速募集。甚至撤委縣知事。以資恫嚇。人民之請求減免者。無論何方屢行請饒。民力盡於輸納。至今各縣多者雖已解至十分之七。但大多數縣份。僅僅解至十分之三四。故各縣所派的稅差會。仍在國鄉從事搜派。殊難充滿。派款之數。財廳認知事辦行不力。近乃委李雅等多人。分赴各縣守催解款。傳免因循推諉之弊。更以午節迫屆。軍需殷繁。亟待籌撥。需款孔繁。復指令各縣續派款三千元至五六千元不等。如有派募不及。准以本地殷實押借。正合那諺所謂。一件未去。一件又來。政府將該廳致各縣原電。照錄于下。節關迅迫。省需孔急。該縣債額。迭經嚴催。已有用途。關係大局。寓難遲延。惟爲時迫迫。令該縣無事。恐有不及。兹由該知事。先向殷實擲商。設法籌借。如萬不得已。可將學款暫行抵押。俟節後補募籌還。其有急仍照前電辦理。時迫勿誤云云。各縣知事。對於此舉。多已先後復電。意亦深恐難辦下。建寧縣知事鄒又江。建陽縣知事孫大興。頃電均云。款已設法募辦。俟收齊即行解解。南平縣知事改委員葉玉璇來電云。接南平知事派員聲稱。倘前僅能籌解三千元。餘俟各鄉募繳。再行籌解。唯免有電請嚴核。惠安縣知事來電云。惡閱債備。會在催征。僅及籌濟駐軍給餉。據月限籌尙不可期。午節加募。恐難爲繼。況限期緊迫。着手無方。邑有鑑亡。民鮮蓋存。既之餘戶。無從推數。除再竭力催募繳解外。合懇鈞長。俯念嵐邑特別情形。准予免加籌撥款。以示體郵。請接收撥欵。已待結束。除頒檢懲。謝多下貸。卑職抵押。無人承受。特此瀝陳。建寧縣知事云。來電敬悉。節欵已設法募借。收齊即行籌解。同安知事電云。節關派款。正在募借。尙未得各區承認。俟竭力進行。立即匯解。其省債未經籌辦。按月會索收到二千二百元之譜。僅敷駐軍餉項署之用。正與地方嚴重交涉。均以不堪負担公開。一時實無餘欵可籌。懇懇緩催爲禱。其省債首縣之閩侯。亦由知事羅照。召集各鄉長會長。到署商量派借款額。請轉向民商勸借認繳。以免委員下鄉時。有所騷擾。各鄉鄉身以派欵既不得免。亦允俟與鄉民商後。自行認額。庶免委員並警格外苛擾。又省廳署因午節署中需欵甚亟。責令財政廳爲允裕之浦城。光澤邵武建陽四縣。協解專欵九千元應用。原電云。午節迫屆。本署經費。支絀萬分。亟應設法籌措。以資應付。務望該知事。仰體困難。於財政額外特別籌撥二千元。或二十元。儘六月十日以內。送解本署。以應急用。將來准予作止抵解。勿延爲要。聞閩人民又須再遭一番刮殺矣。

福州破獲大批刼盜

福州信。日前北門赤橋鳳庶方面。發生刼案。經軍警會派探偵緝。久未破獲。嗣由警理公署駐台偵探。偵悉該刼盜。係偽節車夫。日則各拾人力車上街。掩混社會耳目。夜間料車徒黨。四出刼搶。并探出存贓均窩匿於城南公園對面。某車館內。當於前日黎明。集合全體員探。將該車館前後門。嚴密包圍。當場捕獲十餘人。首領係南港減門鄉人。前曾拜林則舞之賭弟。餘衆多屬長樂福清人。即時解送偵探處。經偵悉長一一提訊。內有五人係南鄉民。係被該賊脅爲種子。確無共同爲匪行爲。已於日前保釋。餘衆仍押候依法懲辦。又各軍探於閩門捕獲時。尙被走脫兩人。並在車館內搜出田契。百餘紙。不全之玉器首飾七件。擬被盜嫌疑。夜間打刼均用大石條撞擊門扇。又以一婦當衆候。偽作手電示威。并無用械傷斃人命等語。現張處長已飭探緝知各失主。到處認領矣云。

○介紹良醫

敬啓者。小兒曾患痢症閱六年久。歷延西梨名醫爲之應治。惟皆全無効驗。有好友見內子之苦痛。爲之并介紹發公司中醫生爲之醫治。蒙將所製專治痢症藥丸給服。至大閱月久內子之病。症見大減。且能健步。加初食量大增。精神亦日復矣。驪人受醫先生之大恩。無以爲報。用將實情披日於報。並謝過人。并告一般之患斯病者。俾知先之能醫求治焉。

本坡拉勃巷十八號門牌 (Sd) Jo. Daulet 恩道列氏謹啓

一九二六年六月十四日

◆今日最大最著效驗之發明

▲醫治肺癆哮喘等病之聖藥

一九二六年二月六日

凡人不幸患有上列諸惡病者。不必憂慮。因現已有人發明一種特具奇效之聖藥。專係由一種純粹藥料之草類製成。對於上述諸病。皆能醫治。効驗如神。此間各地病人。因服此藥治愈上列之病者。已難屢數。其功效之神速。不能盡錄。諸君如患此症者。切速請至本公司購服一瓶。詳情可也。

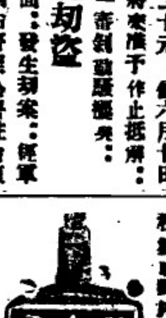

新嘉坡麻六甲街十八號發公司啓

一九二六年五月七日

WATT & Co., 18, Malacca Street, Singapore.

△電療果具何種秘密?

△何故能治各種之病?

電療治病之功用。在其能引起細胞大作作用之能力。激動病體上細胞。新陳代謝之機能促進。脈之運行。增加身心之活力。足以保全天賦之健康。並可根治人生之疾苦。凡精神衰弱。身不舒暢。內外痔瘡。精神衰頹。肢體酸及心臟病。婦人患病。腸胃病。皮膚病。不及保年。氣喘痛疾。求之藥石無效。經過藥醫不愈者。電療俱能收立竿奇速之功。能對於婦科疾病俱有良好之效果。病見兩學療者。精神安適。苦痛全消。尤爲電療獨有之妙。可顯世之患病者。勿稍存疑慮之心理可也。

水電醫院現新聘到富有經驗之女看護婦招待女界。凡到院門診。症不收分文。每日看症時間由上午八時起至下午五時止。星期六休息。

楊實信電醫院設在丹絨水仙門大馬路一百十七號。電話三四五一號。

美國支加哥省電學大醫院畢業士楊實信啓

Health Culture Hall

一九二六年四月廿八日

本報特別啓事

啓者。本報排字工人閒有遺誤。致令閱報諸君以不得當接即日之報紙爲歉。茲特將重要消息。用電話通知。俾閱報諸君先行閱看。日本報者可即用電話通知本報經理部。以免遺誤。特此佈告。敬希注照。

本報經理部謹啓

民國十四年六月一日

◁曼舞羅大戲院▷

MARLBOROUGH THEATER

六月十六晚起開演

徐琴芳 胡蝶 林雪懷 合演

上海友聯影片公司出品

秋扇怨

（八大本）

加演

祖國時事新聞片四大本

歐美滑稽笑劇六大本

（每）（晚）（開）（演）（一）（場）

（券）（價）（照）（舊）（不）（加）

東震 蘇瑞生驗名良藥

立止頭痛丹
烏雞白鳳丸
小兒疳積散
參茸衛生丸
八寶鹽蛇散
小兒回春丹
婦科鬱氣丸
三蛇陳皮末
即截發冷丸
萬應保濟丸
立止肚痛丸
中國眞人丹

諸君惠顧請移玉至小坡大馬路門牌四百九十號 零沽批發 格外克己

石叻蘇瑞生支店啓

民國十十六年二月二一號

◀新片預告▶

六歲神童但二春主演

社會影片

小公子

十大本

擇日在小坡曼舞羅開映

◎特◎點

（一）劇本 陳義高尚 情節奇離

（二）表情 表演逼眞 處處動人

（三）攝影 清晰奪目 佈景華麗

（四）取景 幽情靈遠 可豁胸襟

緊要告白

FIAT

◎飛霞忠告

△諸官甚爆

△諸君注意

本公司之新式五〇九小汽車因以價廉物美介紹諸世且受各界之歡迎茲有不滿意於本公司之以價廉車美招徠者特於市上以謠言惑衆借以短誣樣和銷途謂本公司之五〇九汽車未能登嶺及不善走等語本公司因欲解衆疑凡有意於試行本樣車者一律歡迎借以酬諸君惠顧之雅意亦得示諸君此車登嶺及快走均非他種輕便車之可及查此樣小汽車自出世以來經已在歐洲各大競走場獲得最優美記錄且曾於瑞典及意大利之登嶺比賽獲得最優美記錄彼輩之所謂不能登嶺及不善走者實不値識者之一笑

本樣車定價 兩人坐每具一千七百五十元 四人坐每具一千九百元

新嘉坡東陵烏切律一百八十九號（電話九五〇）

意大利社有限公司工程部敬啓

ITALASIA LTD. ENGINEERING DEPT.
189, ORCHARD ROAD,
SINGAPORE.

秋扇怨

「世界最著名南華足球隊在遠東運動會素負盛名今其選手健將與香港西人足球隊抵叻定本月十六日在小坡曼舞羅戲院大比賽同時有美國環遊世界飛機在銀幕上飛翔助興且有大戰艦供人觀覽幷請上海影界名人徐琴芳胡蝶趙靜霞諸女士表演悲情俠義名劇」

△◎注◎意◎快◎來◎看◎快◎快◎來◎看◎

外國著名稽滑家亦加入表演笑劇眞所謂中外交輝濟濟琳琅誠爲向來所未有之盛舉也

地址 小坡曼舞羅戲院

日期由十六日起廿二日止

六六六
嬰孩萬金粉

……年到藥房
……善治疥瘡
……癬痔瘡黃水
……皮膚癢以及
……病皮膚疾

每瓶包二角每打一
大占（六大大罐每
夏令妙功救之仙
每盒少司銀十五元

廣州短訊

▲二十八日下午十二時許憲兵營諜查員李步雲等。會同警察十一區二分署長警。到東芳土地巷六號。搜查私製槍枝人。當場搜出大槍雛三十餘個。大小圖數十個。表尺數十枚。製造機，多種。拿獲東莞單平一名。一併帶回十一二區分署轉解回營訊辦。

▲廿八晚二時四十分西關第一甫二十號鴻泰長生店。因不戒於火。致焚如。當由各路消防隊到場救。僅燒去該店一間。

▲東堤電話桿線。沿途多已毀壞。不能直接通話。現電局陸昭廷。以北伐軍行將出發。特派幹員。督同大帮工匠。攜帶桿綫物件。於廿七日乘車北上。由留關至東昌坪石一帶。大舉興修。限一星期內。即將廣坪直通綫完全恢復。

▲十七晚深夜二時許。木排頭番同牌六八十號同發雜貨店。被匪四人劫去現銀數十元及衣物共值三百元。係暗入明出。

▲河源訊。上下埔前一帶地方。山洪暴發。十二夜。平地水深五尺。計被衝塌屋宇百餘間。溺斃男婦小童十數名口。其餘貨物牲畜田禾瓜菜。損失無算。歷約十小時之久。水勢退去。

▲佛山西樵自十六日天色放晴。河面水漲。漸次趨平。至下午曾已平靜。

▲公安局長李章達。設立警察保安隊八百一十名。共需步槍八百一十桿。每桿子彈大百顆。已呈請市長。轉呈軍事委員會如數撥給。

▲廣州製造麵粉工人。組織工會。一號○代表會議。

▲偵緝員破獲私造槍械機關兩所。（一）二區分署長內千頃書院第二號。（二）河南保安卡外東勝巷扳側屋內。

▲司法行政委員會布告。派番禺縣試署廣東高等審判廳廳長。普寧縣縣長林雲陔辭職。應照准。所遺員缺。派郭儒楨試署。曲江地方審判廳廳長溫○○久不到任。應即撤銷。所遺員缺。派楊晉召試署。

▲一日午三時河南寶岡華芳店伴。行經三行白米街。被匪搶去銀十餘元。

▲黨政府命令。任命孫科為廣州市市政委員長。任命鄭子峰為粵海關監督。任命王○、謝丁維汾、木○齊育朱恂王樂平為國民政府參事。

▲昨晨工商學聯合委員會。具呈政府請准予備案。

▲錢大鈞就任二十師師長。六月一日已在東莞宣誓就職。

▲廣東全省除盜安民會。以昨奉中央黨部訓令。着即將該會內各部科裁撤。所有會內文具器物。一律點交省黨部收管。

▲增城縣長龍鈇。○○縣長李伯振。均因病呈請辭職。

▲前山電報局局長沈仙舟。挾款潛逃。經現新任該局局長鄒日昇呈控廣東省政府議決。令飭廣東民政廳廣州市政廳各市政廳及高審高檢兩廳飭屬一體嚴緝歸案究辦。

▲省政府昨分令各縣縣長云。頃探得上海右派。已派張平江會同李毅鄭劉愷四人。假孫文學會名義來粵圖謀不軌。請嚴緝拿辦。

廣州要人紛紛到港

▲某要人口中之廣州近況
▲吳鐵城被拘之情形
▲伍朝樞傳秉常確已來港

（國聞觀）自吳鐵城被蔣介石拘押後。廣州各要人之有連帶關係者亦紛紛到港。伍朝樞與趙俊同時來港。亦已先誌昨報。惟傳秉常已輪往澳門。曾未赴滬。迨昨日佛山輪船到港時。訪員又親到碼頭探訪。見有某某兩君在碼頭接船。知是日必有要人到港。乃悉是日偕伍朝樞傳秉常傳秉坤三人。家眷。將該輪西濠樓來港。同船○有近已卸任之廣州財政局局長陳光枕及江孔殷等。後又查悉。前兵工廠局長馬超俊係傳秉常於二日乘龍山輪船來。先同赴摩利臣道大號本寓。因家眷未至。諸形不便。遂於晚間十時遷入英皇道酒店四十五號房暫住。昨日曾乘汽車至跑馬地閱操。風聞昨與曾禁○會。○會本智發請帖邀請列席。但傳果有列席與否。即未得聞知。因發稿時曾未臨會之期猶未屆也。當訪者此事時。訪員得某省中某要人於某俱樂部。乃前日與傳秉常同船來港者。因問以省中現狀及吳鐵城被捕伍兵廳省等事。彼答稱。蔣介石近日態度極不明瞭。其左右。無理觀者之人。亦無從揣測。此次之忽將吳鐵城拘捕。事前亦絕無人知。亦不知其果有何被捕。只據蔣氏手令。知蔣實以圖謀不軌四字拘之耳。吳被捕為五月三十日。是日適值○期。吳早約入辦半日。會為安局長李章達。轉將吳司徒非。李蔣介石手令。到廣衛戍司令部吳必曾勸吳。欲傳蔣介石命。邀其往見蔣。時吳倘未起床。聞二人語。猶不之疑。只令人傳語。請適有事未能接客。請遲辦餘辦再來。李與司徒二人乃退。迴報蔣介石。蔣以吳不允接見。即另派人前往。務見其不來。乃立下拘捕手令。飭參謀陳某同衛兵二人。馳到吳寓。時吳已起。遂被見之。謝陳參謀即傳蔣口令。謂欲邀吳去晤。吳曰可。遂穿衣與之往。將出門。忽見所購。乃同陳參謀謀蔣氏手令否。陳參謀立出手令示之。內稱十七師長吳鐵城圖謀不軌。應即嚴拿究辦。吳見手令。乃強笑而言曰。何來此笑話。旋即與陳參謀及兩衛兵乘汽車至東較場總司令部。除被扣留。第一日猶任人到探。并送食品。第二日則早九點半鐘即解往虎門禁押。（一說係在東較場衛士營）外間傳解往黃埔者。已非事實。曾解往虎門後。即禁絕親友探問。只准內看守式之軟禁。并無加鎖。當初拘時。吳氏身穿白夏衣○衫。起解往虎門時。亦如是裝束。當時余曾親見之。自被拘之說傳遍後。伍朝樞與孫科兩人即聯袂親見蔣介石請保。蔣婉卻之。謂非將事查明。萬難放之出外。伍孫兩人無法。旋即退出。是日伍朝樞即上呈請假。謂國事欲赴上海一行。即由政治委員會請假一月。後涉及傳秉常亦上呈辭職。又得批准。（編者按傳秉常已被免職。）伍於本月一日乘洋關小輪離省赴港。聞說抵港後并未登岸。仍居洋關輪中。由港 戚友代辦船票。將往上海。傳秉常則於二日乘龍山輪船來港。當准伍請假令下後。省人傳說。國民政府有以孫科兼署市長之說云。編者按（孫任市委員長令已下。）計前日伍傳兩人眷屬來港時。行李○數約多。○離粥粥。由傳秉常之弟現任廣州電話局局長傳秉坤押護前來。大有舉家遷徙之狀。可見伍氏已無意回粵矣。

○新嘉坡茶業升價理由書

中國產茶之區以閩皖蘇浙為多就南洋一方面論之消售之茶又以閩省為最盛閩茶武夷安溪兩縣出產雖之美聲焙之佳實非他縣所能及其價項今春晴雨不時收成歉苦之甚○原貨少價格飛騰端由於此與人等僑寓星洲開張茶業設肆有○深斷不敢妄圖漁利自添蛇足奈缺本既多難得之流俱任其痛切剝床及何能以圖營久遠用是聯集茶商同人開臨時會議一律升價詢謀僉同並經訂於五月初十日起將升價理由登報敘凡我同業一體實行倘武夷安溪兩縣茶價稍平來貨既盛自當降格相就諸希諒將來用符血本光顧僑胞希為原諒

新嘉坡茶商
林和泰　源榮美　茂苑號
高銘發　高建發　李馨裕
高芳圃　林金泰　白三春
張聯美　東興棧　天香號
光華號
全啓

民國十五年六月十四日　乙

○欲租車遊玩者注意

本公司現備有新式卜(Buick)摩托車多輛○○○○不時遊玩之用租銀極宜招待周到僑胞鑒顧請注意二三三八號電話為荷

民國十五年六月十號
本坡烏節律二一四號門牌
挪威摩托車公司

藥奇可止咳丹

奇可新醫術全神在此
△廉年的○效亦在此

平常之治咳無不曰除痰化氣然則專○除痰化氣就可以盡治咳之能事乎必也知咳嗽之所本對於咳症有所發明得其秘法保屢試屢驗者方可以言治咳奇可治咳比別症更多將所經驗製此止咳丹不論新咳久咳寒咳熱咳夜咳日咳俱皆神效確為穩最驗之藥也

每盒 九角

一分鐘止皮膚癢 專用銅管片
此皮膚水的効驗極神速專治皮膚毒濕熱癩癬諸般顆粒搽後有一種清涼香氣不污衣服價五角弍 角半

改良頭痛散確實壹
此散極之和平不潮不發與別不全兼有膠片包散服之不苦限半點鐘見功專治頭痛牙痛每包八占打八角

調胃丹係救濟聖藥
此丹去濕滯消血毒服後不肚痛凡手足困倦花柳毒未清皮膚血燥濕熱大便結婦女月經不準白帶等確有神効實煙酒客女界之藥寶弍角

勝過如意油紅花油
此油名曰黃金油氣味晨厚試以油一的放入口中……

代理處　小坡大馬路……　古友軒大馬路……

本號辦有上等臭水價平貨好

藥奇可專治產後婦科血病咳嗽內傷

本店有真正紅花油白樹油發客價廉另平不貴

民國十三十一月四日
海山街四十六號藥奇司啓

Koto
TONIC WINE

（功　效）

△許多的補血藥酒很有益於衛生
不論何時飲一小杯即見效驗即有病之
體更宜飲之
飲的次數　每日三四次
無病飲此酒能使身體健康　病後以此酒
能使轉弱為强
老年飲此酒　使筋血雄壯

Importers
Boustead & Co., Ltd.
S. S. & F. M. S.

莫實德有限公司總代理
新嘉坡　馬來半島
檳榔嶼　蘇門答臘
星日
一九二六年四月九日

◀中國南洋兄弟烟草公司▶

看！看！看！
空前絕後天下無雙
新出世

無雙

香烟

五十庄
無雙牌烟裝璜特色
捲紙潔白烟味香醇
取價公道兼有贈品
愛國僑胞請嘗試之

△注意權利
(一)獎券五張換散花圖一幅
(二)獎券十五張換鐵架日歷一個
(一)獎券四十張換座檯時鐘一個

△本坡代理
瑞隆　南源　瑞泰
大坡　瑞春　萬發　萬德成
長源興
小坡　萬隆　福成
成利　聯興

贈品在本公司門沽部換領
民國十五年三月廿二日

請用緬甸製油有限公司之出品

啓者前此仰光緬甸製油有限公司之出品每感供之恆不足以應市場之需求今則其製油廠之產量大增其分代理店新嘉坡羅敏申律十號之司各蒂亞車油公司及其總代理店莫實德有限公司之各地支店皆常有大批存貨以備主顧之購用現經運到各式車輛應用之油料甚多
諸君　惠顧無任歡迎

務購(B.O.C.)之車油
(一)佛特式摩托車(Ford)之用油　(D)每罐一元八角per tin
(二)畢克式(Buick)雪佛洛式(Chevrolet)當奇式(Dodge)司蒂倍克式(Studebaker)及其他四油筒式之摩托車等用油　(A)每罐二元一角per tin
(三)凡屬六油筒式車輛與其他油擁在外之坐車脚車等用油　(B)每罐二元per tin

緬甸製油有限公司謹啓
一九二五年十一月廿八日

◀新嘉坡▶

芳昌油廠
HONG CHIANG OIL MILL

△注意
△注意
君欲購最好潔白的花生油合於衛生應用者惟飛馬嘜之生油是專工揀選頂上白膜豆仁製成此油自出市以來蒙南洋各埠款迎銷售最廣茲恐諸君未及週知特登報端通知俾得惠顧不論大批零沽價錢克己此佈

各款箱庄列呈
一頭二十五斤庄　八頭壹十斤庄　十六頭五斤庄
總發行處中街門牌十一號電話七四八
一九二六年三月一日

新嘉坡道南端蒙愛同中華四校聯合籌款會收捐鳴謝（恕不稱呼）

陳嘉庚名譽券一張　五千元
李光前二千元　張崇嶽　一千元
陳文確一千元　林金殿　八百元
洪高興六百元　胡允堯　六百元
薛武完六百元　李凝殿　六百元
蔡嘉種　劉登鼎　黃天恩　柯鴻漸
謝天福　陳延謙　鍾水泮　王加祿
傅芙蓉　張爾端　和興逢　陳先進
李俊承　林志義　陳水蚌　陳貴曉
鄭連一份子　蔡漢亮　廖正興
邵雁賓、吳士基　昌裕

以上名譽券二張各惠銀五百元
陸寶傑　邱灝東　林秉祥　劉[illegible]　余明旋　吉昌
萬[illegible]興　[illegible]東興　[illegible]源機　以上名譽券一張惠銀二百元
陳期寧　金福源　[illegible]合源　[illegible]　以上名譽券一張惠銀二百五十元
[illegible]招良　[illegible]五泰　[illegible]延獻　[illegible]島[illegible]　[illegible]志光　石煥章
[illegible]勝茂　吳[illegible]　[illegible]祥興　[illegible]　福利　怡茂
[illegible]順美　坤元　和[illegible]通　[illegible]南興　通
七中局　[illegible]源　金振興　仙丹公司
亞興保險公司　和[illegible]興　保振成　陳元利
恒[illegible]成　和泰公司　以上名譽券一張惠銀二百元
恒利名譽券一張惠銀一百六十元　[illegible]　高[illegible]　和成公司　恩順
榮[illegible]興　[illegible]　商務印書館　[illegible]一局　邱國珍　德裕和
林丞[illegible]　張元通　坤[illegible]行　[illegible]　榮光　[illegible]裕
陳[illegible]興　和成興　陳海[illegible]　成昌火鋸公司
以上名譽券一張惠銀一百五十元
鍾興茂名譽券一張惠銀一百二十元　林粟懋　李道澤
林立宗　黃仲[illegible]　王文水　林世魁　林文田　[illegible]隆
王邦傑　陳錫[illegible]　邱[illegible]　曾武林　洪[illegible]湖　王[illegible]世
郭睿[illegible]　何[illegible]　[illegible]可[illegible]　[illegible]月皎　李烈忠
林合城　陳[illegible]理　郭[illegible]　李[illegible]　[illegible]獻　[illegible]美
雲茂悅　陳錫光　陳祖恩　何[illegible]　楊文鳳　盧濟[illegible]
[illegible]祥　李金[illegible]　[illegible]烈　楊[illegible]　曾江木　合昌
谷[illegible]　恒利機　[illegible]保[illegible]　[illegible]　永茂　同[illegible]
[illegible]順　源[illegible]　萬春公司　[illegible]利　永成　泉
同[illegible]　永興公司　[illegible]　源生[illegible]　恒[illegible]
[illegible]成興　[illegible]谷輪船有限公司　[illegible]安　[illegible]
[illegible]昌　成[illegible]公司　協[illegible]成　[illegible]開宗　[illegible]榮興　振[illegible]
順[illegible]公司　建昌隆　[illegible]　李[illegible]　昌利安　何長春
中[illegible]局　[illegible]　永[illegible]記　[illegible]　長發機　[illegible]安
同谷輪船公司　聯泰保險公司　俊記　新貴興　榮興隆
[illegible]保險公司　榮利　新[illegible]茂　元茂　黃[illegible]成　振[illegible]昌
志長[illegible]　[illegible]興　順昌[illegible]　[illegible]安　[illegible]吉　吉成
[illegible]發成　通谷　新德興　洪厚[illegible]　合成興　發[illegible]
[illegible]興　神農藥房　榮永吉　永粟記　[illegible]安　振和興
[illegible]有限公司　順美公司　張金榮　上海保險公司　合隆　錦成

周東和　以上名譽券一張惠銀一百元　石清枝　林德全　謝壹枝　李偉南　吳先[illegible]
李登三　余[illegible]琳　南洋烟草公司　長林枋廊　以上名譽券一張惠銀五十元
林[illegible]順　以上名譽券　陳惠[illegible]三十元　何[illegible]　名譽券一張
黑[illegible]二十元
曾[illegible]平　名譽券二張一百元　黃岸生
朱[illegible]　[illegible]　金[illegible]　[illegible]源　許成昌　[illegible]張文　永[illegible]　芳榮
成記　永[illegible]昌　王[illegible]　建順　[illegible]　勝山公司
吳漢久　[illegible]錦湖　[illegible]成興　漢[illegible]　啓瑞　許中[illegible]
振書　興記公司　源[illegible]　記　新榮成
紅[illegible]公司　[illegible]　本源　李[illegible]裕　[illegible]順昌　[illegible]公司
林和榮　新合源　曾安保險公司　[illegible]　廣[illegible]
昌　[illegible]　公司　[illegible]安[illegible]保險公司　羊城保險公司　同[illegible]安
[illegible]美　成[illegible]　振[illegible]　新[illegible]昌　裕[illegible]祥
[illegible]茂　中[illegible]行　光[illegible]金莊　成興
上　恒[illegible]保險公司　以上特別捐一張惠銀五十元　[illegible]
[illegible]興[illegible]　佳裕[illegible]　四張一百元　[illegible]
[illegible]　[illegible]源　曾啓安　恒元　[illegible]
和[illegible]　裕新公司　[illegible]　光[illegible]行　洪[illegible]源
[illegible]春　[illegible]和　涂合吉　[illegible]生茶莊　同豐　南興
長[illegible]　[illegible]煙草公司　吉祥泰　和益公司　天一分局　[illegible]
南商公司　[illegible]泰[illegible]　[illegible]昌　[illegible]　盧照[illegible]
茶莊　以上超等券惠銀二十五元　協發公司　新吉祥等券五張二張
十元　以上超等券三張三十元　李廣[illegible]　頭等券二張二
十元　許嘉和　吳康泰　頭等券二張二十元　葉[illegible]　金森吉
振[illegible]　黃[illegible]公司　義德　協振興　順茂　[illegible]發　源[illegible]　[illegible]興
高[illegible]發　先[illegible]新　廣祥隆　合安　曾[illegible]　源[illegible]
昌興隆　祥[illegible]　裕　萬生[illegible]　元發　義安
泰德成　陳悅泰　義[illegible]　順[illegible]　萬春　源[illegible]　[illegible]興
萬和　恒[illegible]　[illegible]行公司　[illegible]順　[illegible]祥　廣[illegible]
五發　萬順隆　[illegible]利　恒[illegible]　昌[illegible]泰公司　廣安
萬南生　萬[illegible]隆　[illegible]　立[illegible]　成[illegible]司　知知
永春和　乾元[illegible]莊　[illegible]合　萬[illegible]公司　[illegible]和　昌
永美　泰[illegible]　[illegible]興　新吉[illegible]　枋廊　集昌　振[illegible]
和昌　[illegible]芳　成美　以上惠銀十元
萬[illegible]　普[illegible]　六號三十元　松林火鋸公司　普通券四
張二十元　裕昌普通券二號二十元　李順興普通券
二張二十元　三春　三合興　[illegible]業公司　[illegible]泰　萬裕
日隆公司　[illegible]成安　[illegible]新　[illegible]昌　[illegible]興　乾泰
新德發　天祥[illegible]　恒[illegible]　[illegible]泰　順祥和記
欽合　合和祥　春泰　振[illegible]興　[illegible]　興[illegible]
信茂　裕[illegible]機　福安　陳[illegible]　[illegible]　太古[illegible]
集順　陳順成　萬山機　光裕興　厚[illegible]　[illegible]
儒煥公司　兩成　[illegible]谷發　茂興　集　成[illegible]　[illegible]裕
永合順　財發　泰成　廣[illegible]　以上普通券[illegible]
元
南僑學友會一千元　陳[illegible]二百元　鼎[illegible]公司
振[illegible]　以上一百五十元　通和一百二十元　陳[illegible]
張[illegible]成　磁商研究所　[illegible]進社三十元　以上一百元　黃璧持　裕茂五十元　[illegible]偉公司
錦[illegible]四十元

泉　振[illegible]　以上二十元　林鴻達　劉瑞信　以上十
元（以上特別捐）
許公銓　張[illegible]全　黃慶[illegible]　陳先進
李道澤　林立宗　李啓餘　羅承[illegible]　張兆[illegible]　勞為發
[illegible]　許佩金　[illegible]　李[illegible]　黃[illegible]
[illegible]　王文水　[illegible]　胡[illegible]　[illegible]
[illegible]　[illegible]　[illegible]　[illegible]　[illegible]
[illegible]　洪[illegible]胡　[illegible]　李[illegible]　曾[illegible]
吳[illegible]全　[illegible]　[illegible]　[illegible]　莊丕[illegible]
[illegible]春秋　[illegible]　[illegible]春　[illegible]　[illegible]
李[illegible]義　[illegible]　[illegible]　[illegible]　李[illegible]
[illegible]　黃有才　林戊子　符[illegible]　李陵溪
李[illegible]　陳[illegible]　[illegible]月皎　[illegible]　劉[illegible]士
洪[illegible]　[illegible]　[illegible]　[illegible]　陳[illegible]
沈佳[illegible]　[illegible]　[illegible]玉[illegible]　邱[illegible]　[illegible]
[illegible]　陳[illegible]恩　[illegible]六使　陳[illegible]獻　[illegible]
蔣汝平　黃[illegible]　[illegible]　楊[illegible]　邱[illegible]永
伍[illegible]才　陳海[illegible]　陳[illegible]七基　楊文[illegible]　[illegible]
曾[illegible]九　李[illegible]　[illegible]　白圻[illegible]　吳[illegible]　李冷文
[illegible]島不　許[illegible]烈　[illegible]　[illegible]湖[illegible]　石[illegible]
葉[illegible]秋　楊金魚　許[illegible]　[illegible]
李[illegible]　楊船鉛　林[illegible]順　石煥章　黃[illegible]　何仲[illegible]
邱[illegible]　[illegible]嘉庚　李光前　林金殿　洪高興　胡文虎

薛武完　李[illegible]殿　[illegible]　李俊承
黃天恩　林志義　[illegible]　陳水蚌　曾天福　陳延謙
陳貴曉　[illegible]　蔡漢亮　邱國瓦　黃德成　傅芙蓉
洪神扶　鄧斯高　陳振之　吳鏡芳　吳[illegible]　林秉祥
余[illegible]旋拾元　劉坤[illegible]　李偉南　李丕士　以上名譽[illegible]
[illegible]　張[illegible]　[illegible]　[illegible]生　[illegible]
[illegible]　蔣人達　何[illegible]　吳[illegible]　[illegible]析　曾紀[illegible]　[illegible]岩
[illegible]　[illegible]　[illegible]　[illegible]興扶　[illegible]　何[illegible]　同仁
曾[illegible]　吳[illegible]　許[illegible]軒　[illegible]
[illegible]永[illegible]　康[illegible]柏　以上[illegible]章五

計六百八十三條捐共銀五萬八千六百零五元

新嘉坡道南愛同中華四校　敬啟

民國十五年六月　日

△恒利輪船廣告

本輪船擇於六月廿二日禮拜二日開往巨港烏龍及各處
貨客之利便[illegible]於星期一早[illegible]三號五[illegible]
開往巨港[illegible]知特此佈告
代理人[illegible]謹啟
民國十五年六月十一日　五

請飲永嘉年之補血藥

（醫生認爲最補血藥中之最上者在二萬人以上）

（一）欲免血虧之症者請飲永嘉年補血藥

方諸君身體日益衰敗發生血虧神疲之症時可於每日飯後飲永嘉年補血藥二三小杯

該藥乃一種著名之補品介紹之醫生在一萬人以上凡於熱病及他種疾病以後飲之其恢復健康能力之大實罕其匹諸君試購飲之驚訝不置者也

該酒能恢復健康強壯精神增加肌肉促進血液之循環迅捷飲之即可發生一種新生命之愉樂其味極佳飲之頓覺精神愉快每日飲二三杯當即可見身體狀況較前大佳

李注意其瓶上之商標即可担保其爲眞正之（永嘉年補血藥）

各大藥房商店皆有出售

英倫科爾曼有限公司製造

一九二五年七月十八號

香港 楊雍宗[illegible]

本號創設香港三十餘年所製各種花柳藥久蒙各界　外知名對症用藥無不百發中南洋羣島一帶委孔會豐商店為總代理發售如蒙　賓號賜顧請就近向該商店接　價值當廉

香港楊雍宗藥局披露

搜毒丸	每盒二元	每打廿元
骨痛水	每樽一元	每打十一元
白濁丸	每樽六角	每打六元
琥珀丸	每盒七角	每打七元
理口散	每盒五角	每打五元
不憂丸	每樽六角	每打六元
除毒水	每樽四角	每打四元
固本丸	每樽一元	每打十一元
化毒膠	每盒元半	每打十五元
換藥水	每樽二角	每打二元

總代理　石叻大馬路會豐商店　庇能[illegible]會豐商店　泗水冷水[illegible]三昌公司　棉蘭中法藥房

閨族元功

[illegible]（[illegible]）可三[illegible]大學凡[illegible]于[illegible]女子月信不[illegible]二者均於生育之[illegible]（[illegible]不得以一方[illegible]可能之事[illegible]今[illegible]生之弱[illegible]精足能使男子身[illegible]生之婦[illegible]丸可使女子[illegible]凡有[illegible]之憂[illegible]男女之[illegible][illegible]之[illegible]能[illegible]

◉專治各症

真元耗傷　丹田無力
心腎不交　元陽不固
作事過勞　夜夢遺洩
氣血兩虧　精神衰弱
腰[illegible]　腰骨酸軟

子宮寒冷　久無子息
經期肚痛　經水不調
經來[illegible]　經期停閉
或多或少　遍身困倦
四肢軟弱　頭暈眼花
◉主治各症

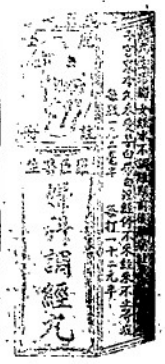

強腎藥精 每樽一元半 每打十五元

石叻 會豐商店 批發

調經丸 每樽一元二角半 每打十二元半

衛安公司 西藥行

普濟水 注意提防假冒

朱中興救時普濟水為治百病之聖藥凡遇危急重症儲存可回生起死之功此固婦孺皆知口碑載道無庸贅述惟近來市儈奸商每運來偽藥假冒影射從中漁利害人誤世喪盡天良本主人有鑒於此特　星加坡松柏街門牌七號衛安公司為南洋全權總代理發行以利便僑胞凡用各埠商號如欲就近採辦真正朱中興救時普濟水者可與衛安公司接洽方是朱中興救時普濟水正貨也批發價格一律從廉

本公司代理　五洲藥房自來血　艾羅醫生補腦汁批發　九福公司百齡機　[illegible]芬氏[illegible]藥　德國[illegible]固本片　[illegible]氣濟世相丹[illegible]

保精益腎丸

一可治腎元虧損
可治夜夢遺精
可治腰酸骨軟
可治多病夜尿
頭暈眼花宜服
精神困倦宜服
腎部有病宜服
年老腎虧宜服

每盒一元二　每打十二元

石叻 怡保 庇能 會豐商店 批發

鸚鵡老牌經驗良藥

鸚鵡標 極品眉壽丸

宜男唯一聖藥

鸚鵡牌極品眉壽丸天下馳名最大功力收效神速之強體良劑久為各界人士稱許偉效彰彰凡有先天不足後天失調以致真氣日衰精神日竭百病叢生雖有種種之良丹亦不能收美實效也本醫生有鑒乎此願將生平獨得之秘加意研究務使藥味純和功力強大雖身體最虛最弱最衰甚至不能生育者試驗此鸚鵡極品眉壽丸一嗎照法服用可保精神強壯康健異常雖久未受孕者莫不有宜男之慶靈驗無雙願世之無子者試服之即知此丸為宜男聖藥效力神速此丸每次服二小粒計重不過數厘每日三次統計不過一二分與別項大不相同真靈丹寶藥也

各埠大藥局大商店均有代售

每打弍拾五元 每瓶弍元五毫

香港 瑞昌西藥行總發行

瑞昌鸚鵡牌牙痛水

牙痛原因

牙齒一門然屬足少陰腎經而腎經貫通入腦筋中西醫家固此論調又分上下齦及胃脈所貫下齦乃大腸脈所過其發痛也能不以牙風火亦或因乎水虛者飲食不甘坐臥不寧書語不順慘狀不可勝言者本行幸採群籍中外治牙痛之秘法製造此藥水務愛此患者作一惠航須知此藥屢試屢驗萬應萬靈又本行所稽著名盛行良藥之一種也

用法

凡遇牙齒作悶將棉花搓成小粒即揉止至牙痛已成者亦將棉花蘸水塞於牙嚀息心靜氣頃刻間其痛立止又痛愈之後每日清晨洗臉時將此藥水滴三五點和入漱口盅漱數次并可清除口氣臭惡又兼治疼頭痛火上真妙品也不可不知

(定價)每瓶壹角 每打壹元

省港內地外埠各大公司大藥房均有代售

總發行香港永樂街瑞昌西藥行

代理 石叻 庇能 坝羅 太平 會豐大商店

總發行香港永樂街瑞昌西藥行

各埠藥房商店均有代理

◁ 聯東保險有限公司 ▷

Eastern United Assurano Corporation, Limited

石叻□六嗎街門牌一號法國銀

中國人之保險事業須惠顧中國人之保險公司或本公司之設保元全保 水火險並保應多事 各種損失 賠償則快捷公道保價按最低廉 使僑胞財產當永固穩當區保務吾僑商業中不無少補耳賞家移玉一律歡迎

董事

正主席 薛中華
副主席 吳克儉

李深福 麥高里亞夫 黃亮硅 邱雁气

殷雪村 上頭油 許山興 余熊林

司理 黃臣
總司理 李 冠岡拔
協理 盛
副司理 柯守智

民國十一年一月一日

上海 五洲大藥房

人造自來血

▲為人身之活寶

人生百體所賴以生長者血也如血多則百體強壯血少則百體衰弱設遇血虧則百體自枯是故凡人不能無血血者誠為人身之活寶也然吾人欲求身壯力健者必以多血為適宜能強壯國民勞力也人造自來血以經及時發行故再為謹告同胞凡有心跳氣弱破傷吐血面黃肌瘦頭暈眼花耳聾腎虧四肢無力手足酸軟身虛腳腫胃弱脾薄與夫婦女經水不調白帶赤帶頭痛腰酸五勞七傷諸虛百損等症服此自來血半月服後自然壯心經增血液如患腎虧耳鳴眼花者服之旬日自可並除年老血衰壯年勞傷色慾過度者服之半月則氣血兩充體質自固患破傷吐血者服之補血以止血久服則吐血止矣患癆疾者服之旬日立可除根腳氣水腫步履艱滑服此旬日腫痛自消以上各症確有效驗

◉人造自來血 大瓶二元 每打念元 小瓶一元二角 每打十二元

助肺呼吸香膠

助肺呼吸香膠味美而甜氣香而清入口即化功能滋生精液潤喉管咳能止性以清肺火助肺體而勻呼吸如老年氣喘痰塞而痰者隨時化食三四片立能除痰順氣平喉咳止中年傷風乾咳或濃痰厚結或化少痰多或喉管發癢頻咳不止或操勞過度以致肺痿咳嗽日吐稀痰精神衰耗內臟養生之精液皆變為痰者不早治則身體決無健康之期此膠每日可服三四次每次二三片奏效極速而且清香

◉助肺呼吸香膠 每盒二元 每打念元

清血解毒 海波藥

凡人得以生長活潑者皆賴血液以滋養若血液中含有毒質必致滋養力減少故凡覺有體質衰弱筋骨疲軟之現狀發於外或遍體瘡瘍潰爛成穴或癬疽瘰疹連綿不絕而為害最烈者莫若花柳之毒乃由精管而深入骨髓故其根較深治之尤難有覺筋骨酸痛者乃體中蘊毒之明證也若不治愈近則貽及一身以致毀容缺體者有之遺累及子孫夭殤殘疾者有之花柳之害可不懼哉此海波藥之功效極速治一切花柳毒症下疳橫痃魚口便毒疔疽惡毒等症靈效異常小兒胎毒癩頭乾濕瘡疥瘰毒等症均宜合服清血解毒無上之品也

◉清血解毒海波藥 每瓶二元 每打二十元

南洋總代理 石叻 庇能 坝羅 會豐商店

(交)(誼)

凡人之眞摯交誼係自其相交之年歲而至凡威士忌酒之優美價值亦自其釀製之年歲而得

浪約翰標威士忌酒者實一種及時之體物因其每滴之中無不具有增進眞摯交誼感情之元素者也

各處酒店皆有代售 諸君惠顧無任歡迎

一九二五年十二月七日

◁嘉蘇那標之頭髮油與香水▷

Kadsura Perfumery

嘉蘇那標之頭髮香油馥郁芬芳最易滋頭髮之生長凡曾用之者莫不同聲讚美故諸君欲謀頭髮之豐滿澤潤不可不亟購備一瓶尤又嘉蘇那標之香水優美馨香著名已久現時各地莫不暢行實士女不可一日或缺之裝飾品也

唯理人牙直利有限公司謹啓（在海峽殖民地註）

Sole Agents:
Guthrie & Co., Ltd.
(Incorporated in S. S.)

獅標啤酒

獅標啤酒乃世界最醇美之啤酒此邦七州府各處優旅店俱樂部等莫不爭相購用凡爪哇蘇門答臘與荷屬群島

等處亦暢銷

各埠歡迎[illegible]

可見 各埠酒店皆有代售

OBTAINABLE AT ALL DEALERS
ALSO KATZ BROTHERS LTD.
SINGAPORE
SOLE IMPORTERS

一九二六年二月一號

唯一輸入人吉氏兄弟有限公司啓

FINEST OBTAINABLE

好最質品

HENNESSY'S BRANDY.

BOTTLED IN COGNAC

ON SALE EVERYWHERE

售出有均處各

DOUBLE ACE
VIRGINIA CIGARETTES

雙點嘜之煙枝係用最上之
勿爾濟尼亞醇濃煙草所製
成吸之對于肺臓喉嚨無
傷害

在倫敦監製　亞德斯煙草有限公司啓

Manufactured in LONDON

ARDATH TOBACCO CO. LTD. LONDON

DOUBLE ACE
CIGARETTES
DOUBLE ACE
LONDON
LONDON

廈門 春生堂

秘製祛風濕補葯酒天下馳名

總代理 實叻吉寧街尾郭協順號
總發行 廈門魚仔街永春市春生堂主人郭祺祥啓

南洋要聞

特載

◎菲島簿記案華僑得勝訴之要訊種種（二）

菲島西文簿記案之發生。幾年矣。海內外人士非常注意。經菲島華僑用無限精神以交涉。今幸解決矣。菲華僑得勝訴矣。凡吾國人無不引爲深幸。茲得關於本案之要訊種種。逐日在本欄登載。以供各界之參閱。

一。美國大理院宣布西文簿記案不合憲法

華盛頓六月七日電。美國大理院本日宣布西文簿記案。實不合憲法。而本案之起草判決書者爲大理院院長塔虎脫氏（美前大總統。第一任菲律賓總督）謂該律係彈制的。不合情理的（按西文簿記案係指菲島西合新稅制。規定菲島商人簿記。須用英文西班牙文及菲島土文）

二。各界要人對於本案取銷所有之言論

▲菲某議員　菲國會某議員云。稽查稅務。爲整頓財政之最重要方法。故菲國會對於此事。決不輕易放過。查吾人若允華人用華文記賬。則其他商人若用日文俄文亞拉伯文印度文記賬者。政府自亦不能禁止。屆時政府稽查員。將用何法以稽查商人是否舞弊耶。下屆襲國會召集時。必另設新簿記律以資補救云。

▲某美律師　菲某著名美律師云。西文簿記案之失敗。影響極大。蓋菲島華人。於該律通過。遵律用西文簿記。致損失金錢者。縱未能控告菲政府。然可向美京特派委員求賠償損失。屆時菲必將損失數百萬元。且華商經此次勝利。自恃有美京爲雄厚之勢力爲後盾。此後將菲政府訂立各種法律稅則。均將加以藐視不肯遵守矣。

▲某華商　某華商云。此次勝利。實爲僑公道勝利。並可見在美國旗幟之下。雖外國人民。亦不至受不平等之法律待遇也。此種簿記案。在大商家。雖不打緊。然小商人素被受害傷矣。此次既得勝利。菲國會若再制定相似之法律。華人務必盡力抵抗。以達吾等目的云。

▲菲參議長駱氏　駱氏云西文簿記案經由美大理院判決爲不合憲法。故此項問題已告結束。余於此問題。現時並無若何之計劃。惟菲國會在本屆會期內。亦決不重提此項問題。外間傳聞菲國會將刪去簿記案中不合憲法各點。重行通過一新簿記律。實非事實也云云。

▲行政局代理局長駱沙雷氏　駱氏云簿記案之失敗。實爲菲島自決風潮之一打擊。

▲設祖怡君　黃君對論壇報訪員云。西文簿記案禁止人民運用文字之自由。故華人認爲不合憲法。菲國會既能禁止華人用華文記賬。將來亦可以禁止華人用華文寫信。或用華語接談矣。且無論該律是否合於憲法。即以禁用鄰國文字之律。亦有傷邦交也。且本島華商。均年紀老大。且未諳洋文。必欲其先學洋文。然後經商。實不情理之舉。現時小商家。每月進款不過一百元左右。而令雇一書記員專辦簿記。實非事實上所能辦到。華人要用華文記賬。與英人用英文。西人用西文。十耳其人用土文。印度人用印文。其理由同也。即如菲人在中國經商者。若用菲土文記賬。中國政府亦決不能加以懲罰也。

▲薛芬士君　薛君告前華報訪員云。西文簿記案上控於美大理院。直此事菲問自無惡感。不過華人以此律不公。故不得不控於最高司法機關耳。菲人方圖聯絡華人誠心欲協助菲人。以謀商業之進步云。

▲林朝聘（菲島香煙廠經理）　林君語西報訪員云。菲政府徵稅方法若不改良。則漏稅者終不能免。蓋商人若設心漏稅。不論用何種文字。均可達到目的。厘稅局若增加查賬員人數。則舞弊者自可減少。菲政府爲預防舞弊起見。增保華人數名爲查賬員。則舞弊者自絕矣。

▲斐島政府要人數名　該數人對此問題。均不肯發表意見。謂美大理院爲司法最高機關。既經其判決。菲人自應遵守。無討論之必要。惟政府爲預防漏稅起見。應重訂新法律以爲代替云。

◀新嘉坡▶

美發公司

小坡美芝律門牌一百二十一號電話一八零七

本公司專自歐洲辦到大帮
福庄白糖
各款乳車
名廠乳刀
純粹石粉
細角電燈

貨美價廉　歡客歡迎
貴客光顧　無任歡迎

民國十五年五月一日　[illegible]啓

BEE HUAT & Co.,
121, Beach Road, SINGAPORE.

○花柳專科大醫生到叻

[illegible]先生專科花柳專科學究[illegible]術[illegible]之良醫[illegible]十餘年治症神效著手成春中外馳名[illegible]

醫館設海山街門牌八號[illegible]

[illegible]

○張大鵬扶元換壽藥膠

[illegible]全料廿[illegible]

○張大鵬精製花柳解毒丸

[illegible]二元小瓶一[illegible]

○張大鵬止痛五淋白藥丸

此丸專治五淋[illegible]五角小瓶一[illegible]

著手成春　張大鵬醫士　章炳麟

妙手回春　大鵬大醫士鑒　徐紹楨

仁心仁術　張大鵬先生雅鑒　[illegible]

壺中春滿　張大鵬先生雅鑒　[illegible]

張大鵬先生受聘庇能埠新街宏安林焯義之恙云初屬股骨腫痛自服陽和湯病登加劇乃急聘張大鵬先生到埠診症斷之曰此屬少陽病因酒患風濕寒凝宜以內託黃芪等治之內服外敷旬日痊愈生謝大鵬手也現回寅石叻海山街八號弟臨別贈言欽恩感德聊述椎末以表寸心

林焯義謹識

民國十五年一月十八日

△山東星安和棧行

啓者本行爲便利華僑各界起見特來星嘉坡[illegible]七號門牌開張專辦山東[illegible]上[illegible]白[illegible]一[illegible]俱全價[illegible]批發價[illegible]不格外克己

民國十五年三月廿二日　[illegible]

Glaxo

小孩所需營養物品君自不能選擇何種食品試觀其健康

若以嘉勒蘇牛乳粉爲嬰兒食品則決可擔保其安全因其內所含之物質皆嬰孩所需之滋養品料也

Glaxo

嘉勒蘇粉係由牛肉牛骨及純潔之牛乳所混製而成絕無由不純潔之牛乳所製成者有肺癆及其他疾病發生之危險也

請自今日起卽以嘉勒蘇粉爲嬰孩購食俾嬰孩享受人乳代用品之利益也

FOUR ACES
四點牌香烟
VIRGINIA CIGARETTES
MADE IN ENGLAND
FOUR ACES CIGARETTES
W.D.&H.O. WILLS, BRISTOL & LONDON
Trade Mark.
揀選頂上等葉製造
英美烟草有限公司
在英國註冊

R-2

◆長春園經理驗聖藥新出世

本園主人業醫數十年遊歷各埠考究天時氣候風土人情歷年審省石驗方 [illegible]

▲[illegible]中除[illegible]丸

▲[illegible]丸

▲[illegible]丸

▲[illegible]丸

▲[illegible]丸

▲[illegible]代理處

余仁生　[illegible]

永順公司

一九二六年五月十二日

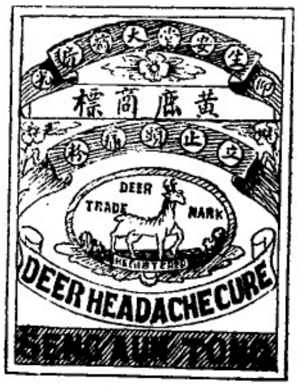

仰光生安堂鹿標頭痛粉製法精良馳名已久自發售以來[illegible]試治頭痛之靈藥也印度緬甸各處士農工商俱已信用獨於英屬[illegible]銷以致各界不知其功用救能藥刀

安傳敎將主治特色恩曹于后

風邪頭痛　虛火頭痛　陰虛頭痛　酒醉頭痛

行船頭痛　頸背筋痛　牙痛耳痛　寒熱頭痛

喉嚨立止　萬無一失　以及一切

每十打售叻銀三元正如服不效原銀奉還

鹿標萬中油[illegible]治男婦老少內外各症[illegible]正氣[illegible]邪[illegible]和功[illegible]身[illegible]世之[illegible]內外各科主治列明

提神止渴　[illegible]除濕　五[illegible]　霍亂吐瀉　中風[illegible]

行氣　心氣肚痛　[illegible]化痰　[illegible]　[illegible]

筋骨腫痛　[illegible]咬傷　跌打損傷　[illegible]花[illegible]　[illegible]

服用之法書有內標註明

每打售叻銀一十一元零[illegible]販一律歡迎

總發行所仰光鹿標生安堂

總代理處星洲虎標永安堂大藥坊

民國十五年六月八日

◇秀工舍

電話三四八一番

星嘉坡勿秀巴沙律門牌三十五號

SHUKO SHA
Tel No. 3481
No. 35, Bras Basah Road.
Singapore

營業種目

滾金版 銅版 亞鉛版 製各種招牌標記及徽章牌

寫真製版

印刷用各種凹凸版

各種徽章製造

金銀徽章

其他各種

招牌標記一切

一九二五年六月一號

壳仔膏

(主治各症)

壳仔膏的功用不論皮膚發生什麼外科症有破皮與膿血的一經塗抹立見奇驗對於治花柳[illegible]毒更非常驗諸君一試便知[illegible]膏用法[illegible]價[illegible]諸君有患皮膚病的不妨試用便知壳仔膏是治皮膚病的也不妨買便[illegible]妨古語說得好)天有不測風雲人有旦夕禍福(防患未然乃審慎之計

久年爛脚　小兒胎毒

痔瘡芒果　內外痔瘡

疔泡濕毒　湯火燒傷

蟲蛇咬傷　[illegible]

治症太多　不能盡錄

總代理 [illegible]春和　萬川棧　萬春堂　[illegible]生堂　萬川和　春生堂　萬山棧

外埠各大藥房均有代售

總發行廈門草仔鞍萬春堂發售

民國十五年六月一日

△新貨到了◎◎◎◎

[illegible]貨[illegible]

[illegible]之[illegible]

請君試[illegible]試

價[illegible]從前即[illegible]

五十元以上者特收九扣

◎◎◎◎◎◎◎◎高麗格布之出世

本公司發行之高麗格布質料之美製造之精實爲他種布疋所不能及早已馳名中外現在世界二十國均有[illegible]之銷[illegible]婦女界多所鍾愛中國婦女界亦知此布之品質高貴用[illegible]最新[illegible]約百數十種[illegible]不能[illegible]凡有[illegible]者無論[illegible]訂購均歡迎特將此布之特色下列以備[illegible]者之參考

一、[illegible]保證不[illegible]尼龍洲[illegible]方爲世界最有[illegible]者

二、[illegible]質[illegible]緊[illegible]最[illegible]有軟有硬與[illegible]相[illegible]

三、[illegible]布保證[illegible]質久經[illegible]新化學[illegible]百分之二十之堅結力[illegible]

四、彩色[illegible]用最新化學[illegible]久在烈日之下與風乾水漲等不[illegible]色

五、所製之衣不論[illegible]入水決無伸縮之弊

△格布樣子應命進呈

星洲小坡三角坡門牌七號　高麗物產公司謹啓

The Korean Products Co., No. 7, Bras Basah Road, Singapore.

天下馳名

中外賽會

廈門詒厥齋藥酒

六次得獎

須防假冒

◎遷徙廣告

敬啓者本公司前在本坡日本街門牌廿三號[illegible]九八土產出入口等[illegible]現因[illegible]廈門[illegible]已[illegible]遷徙來本坡[illegible]門牌一十五號[illegible]不論大宗小數一律歡迎[illegible]

星嘉坡[illegible]門牌一十五號
電話三七八五號
[illegible]公司[illegible]

民國十五年六月十二日

RED HEART BRANDY No:1

◎紅心牌萬蘭池酒

萬蘭池酒可於下列商店買之

五代天宮 新榮成 勿基 振源號 大坡大馬路 振源興號 山仔頂 泰集成號

本仙門 新永泰號 大坡大馬路 福安號 三馬路 乾元號

正庄法國萬蘭池酒務須購紅心牌萬蘭池酒 因其係市上所售各種萬蘭池之最上者 一次嘗之便永爲伴侶矣

SOLE AGENTS S.S. F.M.S & SIAM

SYME & CO.

SINGAPORE.

七州府及暹羅惟一代理人西卷公司謹啓

一九二五年六月廿四號

△最佳之紅毛灰廣告△

此最優之波蘭特紅毛灰上有一人與獅一記 實市上所售最佳紅毛灰之一 而其價格 特 廉 馬來半各埠之各種承包工程家莫不購用 且莫不同聲讚許 諸君惠顧請向本代理人接洽可也

新嘉坡 檳城 嗎六呷 吉隆坡 怡保

唯一代理人義利洋行謹啓

(在英京註冊)

一九二五年十二月一號

Sole Agents:

Adanoms Gilfillan & Co., Ltd.

(Incorporated in England)

Singapore, Penang, Malacca, K. Lumpur, & Ipoh

太和洞胃痛丸

△主治各症

胃痛氣弱 夜夢遺泄
耳聾耳鳴 多溺夜尿
心神彷彿 四肢麻木
酒風腳氣 氣急水腫
風濕痰疾 腰骨刺痛
氣血兩虧 金腳暗病
面黃肢瘦 手足寒冷

南洋批發處石叻既能怡保會豐兩店

得榮孫氏代刀散大醫救我一家生活

弟久貿易于在安南前歲秋冬適遇酒患大發遺及兩眼起膜點近一尺視物不能分辨經在本埠歷延中西醫調治無效搽準上所售之眼藥均無效遂延日久已成瞽目不覺兩載後寓船醫至立心另謀謀醫者之業適經香港聞人道及 榮孫氏眼膜代刀散實驗特託友往渠國英姑購一瓶試之果能分翻光黑逆速搭草來者觀音大發求 榮孫氏眼藥內服湯藥外搽代刀散大獲不及二月重見天日矣鄙人今可再同安南復謀舊業而一家生活有賴特登報章俾有眼患者知所問津焉 九江關仲平恭頌

專門醫眼 榮孫氏 脹翳代刀散

茲將證明代刀散實驗姓名畧列

民國十四年六月廿九日

總代理 會豐商店 (石叻大馬路)

唐拾義

此九乃治一切新舊痰疾之靈藥如鵝日痰哮連日三日痰寒熱往來經年纍月之痛痰無不應手立效

每盒毫半 每打九毫

唐拾義久咳丸功在止咳化痰此丸本治肺癆合此真肺癆防範此症之聖藥特此布告有病諸君速服此丸內有驗單一張交回本發行所可換圖書如包內無劵即爲僞藥請勿誤

每瓶一元

石叻怡保寓能智豐商店總經理啓

金麒麟女寶丹

注冊商標金麒麟爲記

調經種子 保產安胎

凡服此女寶丹以經期前半六日早晚每吞一粒連吞丹一服後一二日果見肚內微痛及似有滯氣之狀乃藥力運行平日積滯到三四日如無腹痛下月經期必與上月相對倘若仍有腹痛因內經積滯未清於下月依期照法再吞一服盡行驅去生新不論孕婦室女一切婦人皆可吞服早用鹹水晚用清茶送下服丹不可吃發平日經期有準者吞至三四服無不受孕不寒不燥性極和平功效宏力百發百中屢試屢驗 諸尊採買幸勿糙視誠女界寶丹之第一也 服丸時忌食白糖雜菊

總代理 星加坡 衛安公司 藥店

石叻總發行 松栢街 衛安公司

石叻松栢街衛安公司總經理發行

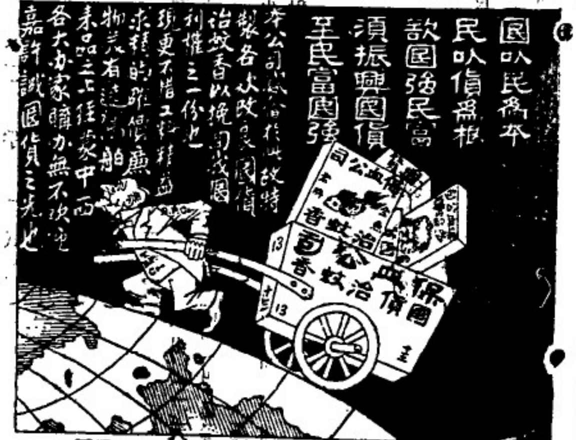

晶報俱樂部

論述

伴暨南諸生讀孟子記 (八) (張九如)

四。討論讀孟子的方法

(三)既把綱要中所指示的幾篇細細精讀後。應再打開全部孟子讀一過。看旁的篇章中有無足以發明我所研究的。有無足以補充或旁證或反證我所研究的。如有。就用色筆畫出。以便翻閱。

(四)如欲研究孟子哲學。必須將書中所謂心所謂情所謂才所謂義所謂理。。種種名詞。細細推敲一番。求得他正確的意義。又須貫通全書。看出那幾條是他宗旨的所在。然後推他所由衍出的道理。如能將別家學說和他對照研究。如荀子春秋繁露等書。看他自己的立說及批駁孟子的怎樣更好。

(五)如欲研究孟子的政治論。應先提出幾個大綱領——例如民本主義。統一主義。非功利主義等等。看他主張的一貫。又須熟察時代背景。參觀反對派學說。然後下公正的批評。

(六)如欲研究孟子文法。應看蘇批孟子。看他蘇批孟子。看他義理的精闢。比喻的巧切。筆法的變幻。擇自己所愛的反復朗誦。悟徹吟哦。必有所得。

文苑

聽鸝詞自序 (邱菽園)

莊生有云。居空谷者。聞足音跫然而喜。此言久不見人。但聞其似人者。便已足以觸情懷之具也。不才居星洲久。倦見人。十載以來。卽以杜門避囂。揣擬長吟遣寂。加以領南僑道。實應酬寄。除清風明月夜。一出看花外。歸來便覺。只有浮白讀書耳。炎涼世態。到處皆同。不才一身。倏易今古。獨於之門。羅可羅雀。史筆著錄。爲之致嘅。要个自今日始然。惟從今日爲尤甚耳。此事亦何足掛齒者。千劫微塵。橫有空間。豎有時間。情世界乎。器世界乎。衆生顛倒。頭出頭沒於此海域之中。恒沙無算。諸星無盡。眼前區區。又是何物。正唯不知許事。且食蛤蜊。對此西山朝來。頗有爽氣。脫巾獨步。時聞鳥聲。正與不才冷嘲明鳥相配耳。曾子建詩云。客子常畏人。杜子美詩云。畏人成小築。不才客中。不能不借片瓦以自存。吾其榜吾居爲畏人小築乎。獨是人則畏之。鳥則親之。人不如鳥。仲尼亦有明訓。不才以畜鸝之心。待燕下簾。時食之帖。書屋窗下。曾城調黛。題事過於書屑。聽鸝精舍。五女牆曾。漏洩春底消息。二六時中。此其清課。彭先生自題其小隱鳴鸝詩稿云。我似流鶯隨意轉。花前不管有人聽。不才曩披斯有勞心勞力之嘗在。已落第二義。若余也任天率性。以爭自作諄音無上上乘。只是鸝鸝唱。不能生歡鶯見之齊鬧弄舌也。昔賢雙柑斗酒聽黃鸝。稍寫俗耳針砭。詩腸鼓吹。不才性本愛詩。時吹自好頻他。況乎飲酒賞鮮。猶有未能免俗這個在。所宜引此雙柑斗酒一證公案。聊自娛云爾。

◆附錄聽鸝詞調寄浪淘沙一闋如後

芳草綠萋萋。總滿湖堤。春堰一碧與雲齊。更愛濃陰楊柳樹。看個黃鸝。 宛轉鬪情啼。叫破天低。雙柑斗酒爭覲檎。來個詩腸聞鼓吹。絕妙新題。

研究

生物學研究 (三) (秉農)

—生活難—

二。運動求食的

運動求食。就是使用身體運動的能力而求食。他的方法。也是千狀萬態。有食植物的。有食動物的。就是同爲植物的。而他所喫的部分也各不同。或者嚙根。或者食果。或者吸蜜。此等動物。飲食性不同。但他的身體構造很有一定的相同點。如瓜蟲的狀。以便固著。口器發達等是。又比如大喉鷽開其口。有吞食別的動物的能力。鷹隼爪能用爪捕食鳥類。所以動物因爲生存的必要。就練習獲食的方法。習之既久。方法愈熟。始而成爲性。終乃成其遺傳性。看山鵝好棲巢土。而絕不顧棄和別的動物相爭。這都是隨他的環境及適合他的生存罷了。

一千九百廿三年十一月十五

銀幕談

秋扇怨本事 (三)

一日下午。殺貞獨獵郊外。歸途遇雨。方擬歇出其珠釧。以獻淑貞。貪得心切弗兒。已而知殺貞之有宿約焉。戶乃不可。遂。暗以刀斷數帶。使之因入棠梓轎以擒之。殺貞不知也。驟出宋半程。貞遂因馬。仆地而暈。殺貞之趨。駕附近有茅局數椽。乃抱貞注即烏人馬或龍之門。馬非春類。目灼灼似賊有不納。淑見貞衣服頭部。項頸擦傷。食念既熾。殺貞頓萌。貞是伴爲惶急。誘之入室。假貢沸漿爲由。反扃出。急一躍而進。隨刻貞節。無賴命惡復出場徒衆。乃與殺門。殺貞翁。乘貞以缶擊無賴頂。無賴。殺貞方欲去。奸徒已蘇。遇出。扣門嚇縱火焚原屋。一刹那間。烈焰飛騰。勢成燎原。此被難之殺貞。自分無生理。不禁相向沆瀣。彼西火登熾。貞穿屋而出。晉兒匪者天留一足可容。會殺速奔棹敢乘殺乃扶貞由窗中登屋。躍於地。瞬勝遙。無顧後來虛救貞至曠野。時尋其蹤。亂時忽有其校子策遣足逃歸。無顧慮邀去焉。

劇評

談談(秋扇怨) (二) (寄觀湖海一少年)

廣漢被迫投水。幾了此生。吳殺數娣。却見其勇敢剛毅。夜色凄凄。寒風凛凛。可憐無依之沈廣漢。吳殺遺此當變故。寧不令人惻忍乎。然惟此者雖並非萬惡之許玉卿乎。陳淑貞負來天真爛漫。活潑可人。見他恩敎。恆見婦女之芳心。李郊試場。屬出巾幗女兒中計墮馬。演來令人驚心動魄。許玉卿之迎新棄舊。現出小人品行。向母求婚於廣漢而被却。可見其貞節。雖遭其拐棄。亦未嘗一日忘情於其夫。其日後重敘薄理。對於廣漢悲歎。每受人歸。陳文義求婚一幕。現出棄婦之心片片碎盡矣。玉輝入獄。猶時往探望。以慰其夫婦之心。誠可敬也。姘婦陰謀。見色忘情。但見諸事實。使之酒色生涯者。得以借鏡。玉輝逃悔皆非。純率廣漢晚。徒呼無益。是劇用意。誠當世之頂片做。可以人猛第。俾得知其棄婦之苦心。誠子之行爲矣。

珍聞

曹錕的親筆匾額 (二)

曹錕。一個人有了武藝。少不得要技癢。他既學會了一些寫字的功夫。自然時時想試地寫一會其技癢快。正在苦無機會的當兒。靜靜一筆屋試寫跑了。他老人家得以恢復自由。這才是他所渴望的日子到了。他飲水思源。自然要感激奉將傾覆王之功。於是他就趁此機會。大送其親筆匾額。一來可以報答。二來可以博揚名。三來可以表揚獎勵他們。確是一舉數得的事。所以第一張送吳佩孚。第二張送王懷慶。第三張送楊清臣。第四張送田維勤。第五張送楊紹寶(京畿軍第幾師長)大送匾特送。將來恐怕要送偏軍政界哩。現在且將他所寫上的字錄在下面。

(一)吳佩孚 (文武奇才)

(二)王懷慶 (首都柱石)

(三)楊清臣 (盧龍冠軍)

(四)田維勤 (言行以義)

(五)楊紹寶 (乾城干城)

聽說每匾都有款識。四角都有四顆印。(一)天下文明。(二)龍興鳳集。(三)曹錕之印。(四)樂壽老人。有人說。第四顆(樂壽老人)四字。就是(要息餘生)的隱語。表示不願再問政事的意思。不知對不對。 (完)

詩界

輓林烈女夫殉夫 (英得其利扶 霖龍稿)

貞魄生成傲栢姿。聽夫攻苦手工貲。鴛鴦散儀歌和合。琴瑟一朝喚異調。飢恨狂風驚驟雨。竟將霖賀畢烏林。從今地下鈞連理。烈女碑存載口碑。

▶請試九思堂之藥房靈藥◀

Sincere Dispensary Limited. SINGAPORE.

在新嘉坡吻吧山腳二馬路門牌第十八零二號

本藥房專辦歐西各國上等藥料藥品躉發行零沽兼精製各種靈藥列下

上等髮品香髮膏 (Special Hair Cream) 每瓶五角每打五元買多者另議

靈驗殺蟲疳積粉 此藥末善能殺肚內生虫之症小兒疳積胃不消化面色痿黃腳肚脹時啼不安肚漲嘔瀉 每包內有六服價銀三角 每打價銀三元 買多者另議

化痰止咳藥水 此藥水專醫肺內傷痰火咳嗽及肚肺燥乾咳哮喘氣逆傷風咳嗽喉痛氣侵頭熱等症每大樽九角每打九元 小樽每支角每打五元

止痛如意膏 此膏專醫各能立止頭痛腳痛腰痛牙痛耳痛喉嗽胸痛 每瓶價五角 每打五元

更有多種未能盡錄諸君光顧無限歡迎

九思堂藥房謹啓

民國十四年七月九日 登

歌舘樓臺聲細細 此是春景音樂助人之興趣 又記香山白居易先生詩云

潯陽地僻無音樂 終歲不聞絲竹聲 則不免令一種悲寂因我人心中有稍不愜欲藉音樂以遣興娛聞者有時更闌夜深或地處僻壤欲尋不獲豈不是徒作悲問自有

謀得利公司 狗標留聲機 器出世購買一套不論何時均可娛樂免致悶懷無所聊矣

謀得利公司 寫字樓 在亞基

代售處 大馬路門牌九十七號 茂發公司 潮昌公司 [illegible] 永勝公司

S. Moutrie & Co., Ltd Singapore.

民國十五年一月二日 登

〇星洲南洋江夏堂第三屆職員一覽表

名譽總理 黃奕住 黃宗實 黃藩信 黃金夢 黃濟舟 黃有淵 黃光佳 黃攝卿 黃蔚庭

正總理 黃德威

副總理 黃瑞待

監督員 黃受士

正司理 黃江淮

副司理 黃奕實

財政員 黃天恩

查賬員 黃竹三

漢文牘員 黃鵬沖

英文牘員 黃裕民

協理員 黃有灝 黃德新 黃逸三 黃啟昌 黃大彪 黃章增 黃淑和 黃福壽 黃奕模 黃長保 黃德福 黃卓巻 黃熙判 黃卓振 黃瑞希

南洋江夏堂籌備處披露

民國十五年四月七日 登

請吸藍嘜皇帽香煙

Sole Agents: V. R. Vick & Co.

唯一代理人新嘉坡香港[illegible]行 大樓C一五號威克公司謹啓

民國十四年九月一日 登

振作精神

現今非比昔 實業發展成 需血氣充盈之人偉軀身壯力強也 在中華已有多數軍官由本廠七大醫生紅色補丸之功力得獲強健

中華今日所急需者宜有強健之人民若吳執中先生之精壯 [illegible] 實踐歐操勞過度或嗜好鴉片或嫖賭不節以致身體虛弱 [illegible] 士大醫生紅色補丸非天下馳名補血壯腦之聖藥 [illegible] 凡血薄血水血清不足腦筋衰弱所致之各症其功效立奏奇功在中華各埠已曾收效 [illegible]

之 [illegible] 吳執中先生 [illegible] 山西太原府 [illegible] 中 [illegible] 云 [illegible] 人 [illegible] 目 [illegible] 日 [illegible] 一日 [illegible] 友人 介紹 [illegible] 士大醫生紅色補丸功能 [illegible] 神 [illegible] 試

[illegible] 夜能安睡 [illegible] 紅色補丸名不虛傳 [illegible] 每瓶 [illegible] 元五角 [illegible] 丸凡經售西藥者均有出售或直向星架坡萬興街韋廉士醫生藥局函購每瓶一元五角 每大瓶六元郵費在內

本送衛生小書有益於閣下及寶府且健得上得 [illegible] 如欲索取請將芳名地址寄至星架坡韋廉士藥局函索郵送不取分文 [illegible] 來示為佳

試觀紅色補丸如何有益於男女

次來男女 [illegible] 康壯 [illegible] 大 [illegible] 肝火上升 [illegible] 紅色補丸 [illegible] 肝 [illegible] 各種 [illegible] 症 [illegible] 用紅色補丸 [illegible] 士大醫生紅色補丸 [illegible] 凡經售西藥者均有出售或直向 [illegible] 韋廉士醫生藥局函購每一瓶 [illegible] 六瓶三元郵費在內 [illegible] 萬興街韋廉士

註冊

[illegible]標

具特者猶屬鮮聞 [illegible] 內暨吳淞大 [illegible] 所出之 [illegible]

暹羅米向已馳名 [illegible] 近見今吻中米商 [illegible]

此 [illegible] 其米 [illegible] 西 [illegible] 名 [illegible] 且香甘可

口 [illegible] 一米 [illegible] 而此米 [illegible] 之飯 [illegible] 多是以人皆樂購用之 [illegible] 此米來於

向來僅由十八間 [illegible] 和一米 [illegible] 理并無分託他人故 [illegible] 精益求精 [illegible] 以期無負

諸君之雅愛 [illegible]

府往 [illegible] 發明 [illegible] 知 [illegible] 利之徒以 [illegible] 作本 [illegible] 用本 [illegible] 米 [illegible] 以 [illegible] 用特將此商標圖式登明 [illegible] 如有以上各等情弊本 [illegible] 究辦 [illegible] 君子 [illegible] 作 [illegible] 所在 [illegible] 此預告

暹京 [illegible] 大 [illegible] 代表王 [illegible] 謹啓

民國十五年[illegible]月一日

◎注意
春去夏來
光陰如駛
浮生若夢
爲歡幾何
優游晚上公餘
及時行樂請至
星洲唯一之消遣地
石叻無二的遊樂場

歡樂園
唯一遊樂場

本晚游藝
馬來歌劇
電燈配景
男女合演
加演埃及美女
舞露天影畫完全開放
潮劇玉樓春班主演
京劇上海大舞台男女班
幻術
▲大門入場券
收銀一角
歡樂園有限公司啓

第六十四期

每逢星期一星期五出版一次

●投稿四則

一　本刊歡迎投稿文體以白話爲主
二　來稿務請繕寫清楚並加圈點
三　稿末請註名住址以便通信
四　來稿請寄新嘉坡老巴路　育英學校周鈞收

●一個(不拘形迹人)向一個(勤于著作人)的(說話的話罷)的話 (三)

雪萊作這一篇(Whoso)哀歌。。自然是悲哀。。他怎麼的悲哀呢。。他悲他的身世—哦—世界—生命—時代—!我已在(Lamen)世界。。三者)末後之用地掙扎了。。他以爲他已年紀之過北了之意我戰慄。因爲我已經立在他們(世界之前。。他以爲他已經廢了少年之時代。。什麼時候復有少年煇爍之可望呢。。他以爲華年可惜罷了。。經後有了。。他做這詩知道他在中年之後。。我們可以於首一段句句看出。。其二出去的就是日與夜。。他竟以日與夜猶是這樣的易過。。快樂一事很快過去。。他竟他縱有快樂無有多大享受。。新鮮之春夏與冬增他的失敗。。而枯的心由之愈稔耳。。但是樂呢。。無復有。。他意興盡之三時少年或約享用會看人可以享受而已不獲享受此與。。看他。徒讓已愛之登增耳。。

現在把他的意思。。如抽絲的抽出了來聯譯。。尋之譯句若一句一句散在各一處。。却無不貫。。祇以既聯譯爲一首詩。。就要聯鎖。。由上海到星洲。。到倫敦。。到紐約。。到巴黎。。必有經過。。不是同一時日。。某君在上海也在星洲。。也在倫敦紐約巴黎。。。。

●小學校教授時間的研究 (一) (鈞)

我們研究教育。。教授法固很重要。。而教授上的時間。。尤不可不支配得宜。。因爲人們。。無論老幼。。精神上有時振作。。有時萎靡。。當萎靡的時候。。時間支配不當。。縱優良的教授。。決難收完滿的效果。。這是可以斷定的。。

研究教授時間上的問題。。約可分爲五項。。

一。教授時間。。
二。休息時間。。
三。每日始業和終業時間。。
四。每日和每週的教授時間。。
五。一學年的教授時數和休業日的多少。。

(一)教授時間。。我國教育部所頒布的法令。。對於教授時間。。並沒有限制一定。。爲着沒有一定。。辦教育者。。均各立門戶。。自由規定。。大多數以六十分鐘爲一教授時間。。其中以五十分鐘爲授課時。。十分鐘爲休息時的。。或四十五分鐘爲授課時。。十五分鐘爲休息時的。。更有依兒童的程度和教科的性質。。或四十五分或五十分的授課時間。。對分爲二十二分或二十五分爲一教授時間的。。總上所述。。所以我國教授時間。。實際上的標準。。都不一樣。。但教授時間不統一；不獨中國。。歐美各國的學者。。對於這個問題。。亦各有各的意見。。並列表於下。。

●中國文字通說第一篇　雲山

第二章　中國文字之起源　(四)

第一節　理論

(十一)孝經緯。。(三皇無文)。。
(十二)呂覽勿躬篇。。(史皇作圖)。。
(十三)淮南子修務訓。。(史皇產而能書)。。
又。。(倉頡作書)。。
(十四)易緯通卦驗。。(宓戲作易。。無書以畫)。。
(十五)春秋緯命歷序。。(伏羲燧人。。始名物蟲鳥獸)
(十六)淳于俊。。(伏羲因燧皇之圖。。而制八卦。。)
(十七)宇源。。(大昊時始有文字。。黃帝變爲古文)。。
又。。(庖犧氏作網罟。。炎帝作權衡。。倉頡變古爲鳥跡。。作鳥跡篆)。。
(十八)孔安國尙書序。。(伏犧氏造書契。。以代結繩之政策)。。
(十九)羅路泌史。。(伏羲氏以龍紀官。。作爲龍書。。)
(二十)衞恒四體書勢。。(昔在黃帝。。創制造物。。有沮誦倉頡者。。始作書契。。以代結繩。。)
(廿一)管子。。(古之封泰山者。。七十二家。。夷吾所識。。十二而已。。)
(廿二)許愼說文叙。。(封於泰山者。。七十有二代。。靡有同焉。。)
(廿三)王充書虛。。(太山之上。。封可見者。。七十有二。。紛綸湮沒者。。不可勝數。。)
(廿四)桓新新論。。(泰山之上。。有刻石者。。凡千八百餘處。。可識者。。七十有二家。。)
(廿五)荀子解蔽篇。。(好書者衆矣。。而倉頡獨傳者一也。。)
(廿六)章太炎。。(中國開化頗早。。在四千年以前。。有一個皇帝。。叫做伏羲氏。。他做了八個卦。。。。。。這八個卦就是中國文字的起源。。
又。。(伏羲氏死了之後。。)便是神農氏做皇帝。。那個時候。。社會漸漸開明。。事物比以前要多了。。那簡單的八卦。。漸漸不夠用起來了。。所以到了黃帝的時候。。有一個倉頡。。便照着萬物的形象造起字來。。)

(舉例)
(一)結繩字(略)
(二)河圖(略)
(三)八卦(略)

●鷓鴣天　(常炎)

—春暮—

池塘春水穀紋生，
田裏秧黃綠欠齊。
水鴨長人驚慣起；
兒童愛戲柳花晴。
○○○○
新雨後，
竹中行，
處處時聞鵓鴣聲。
猶記昨年一絲雪，
剩來今日又淸明。

三，十二，於柔佛培智

●詩人底心　(雲山)

詩人底心，
是一張歌詠底寶琴。
蘊藏着無限的音與調，
貯蓄着無限的韻和聲。
叩之大則大鳴，
叩之小則小鳴。
早上奏一曲歡呼太陽的喜樂，
晚間彈一首哀訴黑夜的悲吟。
誰說詩人是無常？
誰說詩是矛盾？

十五年五月十三日，星島。

●楚騷吳尾　(六)　(子孟)

漁歌聲唱滿江紅；
慷慨悲歌一代中；
激昂拔劍問天公；
今我夜深過此地；。。
固一時之雄也。。而今安在哉。。徒令人憑吊罷了。。
請節名千古。。
掛冠節餘操。。
蒼茫船上望。。
一篙水。。
口牒依依柳。。
臨風憶祈願。。

遙想當年陶公。。安知今日時局。。當其掛冠而去也。。舟搖搖以輕颺。。風飄飄而吹衣。。我默想他底高節。。又加隨風流浪轉之飄萍斷梗。。我探索我底人生。。加醉翁之芳醇。。這裏有枯黃敗葉。。這裏有花木爭榮。。我曾經到小立橋頭。。看遊魚吹浪。。獨步長堤。。聽鳴泉飛響。。更有鶯兒語柳。。燕子銜花。。萬紫千紅。。裝成一春風景。。今也獨立船頭。。望着茫茫影子。。更聽怒濤促飛輪。。

迷茫了這水。。陶醉了斜暉。。我和阿童並立在船尾。。吹着簫兒。。驚起了雁沖蘆葦。。唱着歌兒。。嚇得了鱷龍飛躍。。更聽得地細嘻這幽凉晚景。。

砥柱分流月一橫。。
小島屹立大江心。。
久聞小姑多靈秀。。
吁嗟乎。。月色朦朧不見。。
但聞江濤吼怒。。
滿景忽(均水旁)決如有靜。。
幽冥小姑兮似强似我。。
羸不孤兮倘有鄰。。

月色沈沈。。江水嗚咽。。夜寒露重。。霜白風橫。。蓬門寒。。而遙望。。只滿耳劈柏劈柏的哀怨聲聲。。夜已深了。。船在黑暗中前進。。誰辨得出東西南北。。只任他向渺茫的前路飛奔。。

寫這些歌了。。月淡淡的微明。。理我愛。。撥香籠。。寒風蹲陀。。除了父母。。誰又念到這漆寂夜裏的旅人。。人生固如一夢。。照爾摸索。。這夢裏人生。。誰不懷我愛侶惆悵嗎。。惘有嗎。。我比他更顚沛。。更淒嗎。。我比他更伶零。。說什麼詩人的心。。是玲瓏的寶珠。。詩人的歌。。是美妙的夜鶯。。詩人只有淒曲。。詩人只會悲音。。

●編餘隨感　(鈞)

▲我們

暑假快要到了。。我們在未放暑之前。。要試驗忙。。試驗學生忙。。考試驗卷忙。。朝忙。。夕忙。。忙個不了。。這是忙。。呀。。教育界的麵包。。眞不易過口。。在這不容易過口的麵包。。我們要細細地慢慢地咀嚼。。決不能大吞狂嚼的即刻嚥下。。這味都沒有嘗到。。未免太可惜。。奇怪。。天地間再沒有這樣的奇怪。。我們以爲難找到的麵包。。竟被那不三不四莫明其妙的人們找到。。他們不獨不慢慢地細細的咀嚼。。且大吞狂嚼的嚥下。。也不問什麼饑荒。。安閒地。。不聲地不覺其然。。在大吞狂嚼的時候。。我好奇的窺望見了。。抑將伸其吞嚼。。或另作反噬的吐嘔呢。。我們。。

萬寶興大藥房

「人人可得之黃金珠寶」

◎◎◎千金！萬寶◎◎◎

▲爲人羣造幸福

▲爲社會謀安全

黃金珠寶舉世所珍但飢不可食渴不可飲有疾病不可以之爲湯藥是雖珍貴亦無所致用也今有黃金變相之千金油珠寶變相之萬寶油以及人箭標之頭痛粉八仙丹得名師之秘傳經同人之監製藥料選其精良治服獨見神速迥非侈談自譽者所可比擬也

（優 點）

（千金油）（萬寶油） 外治內服 百發百中

（頭痛粉） 立止頭痛 不效還銀

（八仙丹） 隨身常備 百病皆除

◎本藥房出品以人箭爲商標本埠

◎外埠各藥店均有代售購者留意

星架坡松栢街七十三號七十四號萬寶興大藥房啓

德律風三六五三

民國十五年四月九日

牛車水二馬路

中華電影戲院新畫廣告

德律風二零五七 [illegible] 由六月十五號禮拜二晚開演新華影片 [illegible]

由六月十五號禮拜二晚開映 頭場七點半 [illegible] 名七歲小明星但二春主演 [illegible] 共九大幕 [illegible] 教育上作 [illegible] 式場九點十五分 [illegible] 共十大幕在本坡初次開影 [illegible] 演完 [illegible] 佳劇也

注意大告

[illegible] 本院披露

▲價目表

頭等一元五角 [illegible] 一元 二號五角 三號五角 四號二角半

BIG TREE PURE DOURO PORT

▲請飲（大樹）標黑葡萄酒

大樹標黑葡萄酒爲食品中最優美而味醇厚之陳酒自葡萄牙運來 [illegible] 十分純粹且品質優美 [illegible] 一試之 [illegible] 親友共飲 [illegible] 之補酒味芬芳醇厚 [illegible] 大樹標黑葡萄酒便宜省錢一加侖四分之一之酒場其容量有一瓶半 [illegible]

（鷄 冒 場）

[illegible]

SURINA THEATER

蘇 璉 那

▲開演七點半鐘

神仙笑畫 [illegible] 俠 第五大幕

▲二場九點鐘

黑影奇情 五 幕

強盜之子 五 幕

星期六星期日 [illegible] 此佈

蘇璉那影戲院啓

Gaiety Picture Palace

牙 池

▲注意 [illegible] 換畫

啟者本院由即換影最新畫片數大套 [illegible]

▲頭場七點半

蘇娜之子 十一幕

▲二場九點十五分

[illegible] 七幕

時事影片 二幕

本院謹啓

○聯諸廣告

[illegible]

馮氏祠開幕啓事

啓者本祠籌辦事經已完竣擬訂於陰曆七月七日即夏曆五月廿八日舉行開幕典禮望我同宗諸君屆時齊臨 [illegible] 本祠 [illegible] 在 [illegible] 門牌廿五零一號

中華民國十五年六月十一日

馮氏祠 [illegible] 啓

[illegible]

民國十五年六月八日

法國安地士哈白濁丸
包保三点鐘立見奇效

白濁創新 一千八百六十四年爲世上最靈效之白濁藥出治五淋白濁疼痛三點鐘內見奇功再兩天定能全愈保無復發有患斯症者急宜購服 [illegible]洋總代理 [illegible]會[illegible]商店 分銷 [illegible]貴店 [illegible]商會

◆滙票行情一表

滙香港銀行掛牌	一百元銀行貼出	二角五
銀行金[illegible]價票	一百元銀行貼出	二角二五
滙怡朗發現銀票	一百元銀行貼出	五元
滙廈門銀行掛票	一百元銀行貼出	五元八七五
銀行發現銀票	一百元銀行貼出	五元五
滙瀛洲銀行發現銀票	一百元銀行貼出	六元一二五
銀行發現銀票	一百元銀行貼入	[illegible]
滙安南銀行掛牌	一百元貼銀行	四元二五
銀行兌現銀票	一百元貼銀行	[illegible]元
銀行買現銀票	一百元貼銀行	四元
滙上海銀行掛牌	一百元	七十六兩五
銀行兌現銀票	一百元	七十六兩二五
銀行買現銀票	一百元	七十六兩
滙[illegible]銀行掛牌	一百元	一百一十二元五
期票三十天兌	一百元	一百一十四元五
滙橫濱銀行掛牌	一百錢	八十元二五
銀行銀紙兌出	一百錢	八十二元二五
滙神戶銀行掛牌	一百元	一百五十四厘七五
期票三十天兌	一百元	一百五十六厘七五
滙[illegible]銀行掛牌	一百元	一百五十四厘七五
期票三十天兌	一百元	一百五十六厘七五
滙高麗銀行掛牌	一百元	一百五十四厘七五
期票三十天兌	一百元	一百五十六厘七五
滙紐約銀行掛牌	一百元	五十六元二五
期票三十天兌	一百元	五十八元二五
滙倫敦銀行掛牌	每元	二司令三厘九一六
滙加利吉打銀行掛牌	一百元	一百五十四厘五
期票三十天兌	一百元	一百五十六厘五
▲叻 坡 厘▼	一百厘	六十四兩大二
滙星加坡銀行掛牌	一百元	一百五十四厘五
期票三十天兌	一百元	一百五十六厘五
滙棉蘭銀行掛牌	一百元貼銀行	二角半
▲孟 字▼	每百元	二角半
滙加爾巴銀行掛牌	一百元	一百三十九厘七五
期票十天兌	一百元	一百四十一厘七五
▲爪 哇 盾▼	一百元	七十一盾八
滙泗水銀行掛牌	一百元	一百三十九厘七五
期票三十天兌	一百元	一百四十一厘七五
滙三巴壟銀行掛牌	一百元	一百三十九厘五
期票三十天兌	一百元	一百四十一厘五
滙倫敦電報銀易申	上元	二司令四厘三三三
期票三十天兌		二司令四厘三三三
◆金葉 每兩		六十六元
英國金屑每個		八元七
		三十元七一大
首 [illegible]		三十七兩一

▲輪船入口▼

英吉那面利	由英得吉宗	十一號	和興公司
庇下立	由暹羅	十一號	和興公司
新加灣	由亞沙漢	十一號	和興公司
萬泰元	由馬辰	十一號	萬元號
寶春	由汕頭	十一號	和興公司
寶德	由厚里庇宜	十一號	和豐公司
寶順	由汕頭	十一號	和豐公司
龍木	由三寶壟	十二號	和興公司
新及	由占卑	十二號	和興公司
峰和	由峰岬	十二號	同益公司
福華	由龍運港口	十二號	福豐盛
吳隆	由福建	十二號	吳祥和
萬德興	由占卑	十二號	萬興
白立	由安順	十二號	實得太洋行
然申士	由三喝能那	十二號	和興公司
真黑目	由丁加奴 轉往汕頭	十二號	實得力洋行
金寶	由峰岬	十二號	實得力洋行
順安	由沙勞越	十二號	萬榮茂
怡勞	由峇力巴板	十二號	和興公司
大萬丹鳴加	由仰光 轉往香港 廈門 上海	十三號	崇利洋行

▲輪船出口▼

▲昨五月十一日拜一輪船出口▼

[illegible]	[illegible]	同往[illegible]	[illegible]公司
南阜尤士	上午九點	往東勃浪	和興公司
順利	上午九點	往吉里汶	開行
基士那	上午九點	往厚里庇宜	開行
金和興	午十一點	往三孖 廖內	成茂號
茂盛	下午二點	往豐盛港 甘嗎挽	福豐盛
龍興	下午三點	往峇株巴轄	成茂號
丕里茂	下午三點	往烈港	張順美
寶龍	下午三點	往海口 香港 廈門	和豐公司
豐吉	下午四點	往英得宜利港口	和豐公司
	下元頁	漢末勝萬浮羅巴聯士 各埠	
野猫	個四午	往峰岬	同益公司

◎各貨行情一覽

一號白糖	
二號白糖	一十二元
[illegible]	
一號花面	
二號花面	
三號赤面	
一號光白片	
二號光片白片	
吉[illegible]紅沙白片	
[illegible]林糖白片	
[illegible]上烏糖	
又	一十四元
[illegible]島[illegible]上	一十一元大
又 [illegible]	
沙[illegible]白[illegible]上	六十五元
又島[illegible]上	一十三元五
[illegible]島[illegible]上	一十五元
白[illegible]上	一十三元五
又島[illegible]	五十一元
白[illegible]	一十三元
本[illegible]島[illegible]上	二十一元
又[illegible]行	五十元
白 上	四十三元
島 上	四十三元
一號[illegible]千	一十二元
二號[illegible]千	十二元二
三號[illegible]千	十一元九五
本[illegible]船上	十二元大
又 上	六元大七五
[illegible]船上	五元大
又 [illegible]	五元四
[illegible]船上	五元
[illegible]	五元三
[illegible]	七元二五
幼 丕	七元二五
甘[illegible]開價	十一元二五

[illegible]	三十二
二[illegible]	二十七元
[illegible]	十三元七
又甘[illegible]出[illegible]	十三元
廿二號粗[illegible]	七元八
廿大號花粗[illegible]	九元四
四十四號[illegible]花[illegible]	九元八
本坡和豐[illegible]小[illegible]	二十二元五
又 [illegible]	二十一元
本坡大[illegible]土[illegible]	五元大五
[illegible]土[illegible]	四元四五
[illegible]	四元四大
王[illegible]土[illegible]	五元五
[illegible]土[illegible]	五元[illegible]
[illegible]土[illegible]	五元[illegible]
[illegible]土[illegible]	五元
沙土[illegible]	五元八
[illegible]土[illegible]	五元五五
坤甸兒[illegible]上	二十大元
又 [illegible]	十元
沙[illegible]上	二十七元
[illegible]	九元一
[illegible]兒[illegible]上	二十八元
一號水牛皮[illegible]	二十五元
二號水牛[illegible]	二十三元
一號[illegible]	[illegible]十八元
一號牛皮[illegible]	[illegible]十
一號[illegible]皮[illegible]	
二號[illegible]皮[illegible]	五十
水牛 [illegible]	[illegible]

安住蚊煙香

確保無害人畜

屋裏一燻即蚊軍立即四散不留蹤影備此藥之家庭眞幸福眞幸哉

gA T. A Z U M I & CO.,

無上食品

此物含有十六種人身必需之原質爲食物中最補之品富者二倍於肉[illegible]及發用作我家食品無有能與相比前於此年刻予以補而又富之氣設增元精力[illegible]疲[illegible]之體力也

性精[illegible]片即爲[illegible]中之[illegible]日食之一月[illegible]其[illegible]力[illegible]

肆能不負養人之[illegible]也

此[illegible]片[illegible]之[illegible]

本行印有[illegible]食法[illegible]

各[illegible]大[illegible]均有出售

一九二六年一月九號

△急時良友

[illegible]困之[illegible]慮頓[illegible]天氣酷熱[illegible]能令頭腦疼痛[illegible]精神[illegible]實[illegible]也[illegible]七一一香水乃[illegible]之良友矣[illegible]少許[illegible]手[illegible]或傾[illegible]於手巾上[illegible]呼吸[illegible]頓[illegible]神復舒[illegible]適恆[illegible]此香水之迎人[illegible]

久之香氣[illegible]沐[illegible]中常用此香水[illegible]但[illegible]保[illegible]之[illegible]且于[illegible]諸[illegible]官肢[illegible]正之[illegible]七一一香水[illegible]小[illegible]外貼[illegible]二色之[illegible]明香水[illegible]此香水[illegible]信其大[illegible]之充足及品質之清淨以此[illegible]七一一香水之所以[illegible]百餘年香[illegible]也

各[illegible]均[illegible]出售

[illegible]東[illegible]印度之[illegible]理[illegible]有連大樓[illegible]啓

No. 4711. Eau de Cologne

養正學校招生

本校[illegible]小學[illegible]日學夜[illegible]補習[illegible]夜[illegible]均[illegible]期[illegible]月四日上午九時[illegible]試驗[illegible]來學者[illegible]期[illegible]掛號[illegible]候試驗可也

本校夏令[illegible]期七月五日上午八時開課

民國十五年六月十八日 華僑養正學校啓

工部局通告

▲招人投交靴鞋事

爲通告事現有[illegible]本局委員擬[illegible]人投承供給本年年(半年)計[illegible]本年十二月卅一日止)應用之黃色及黑色之皮靴黃色及黑色之皮帆布靴鞋等投票價目不論如何[illegible]須[illegible]明每對若干投票函件封面須寫明(靴鞋)二字須於本六月二十一日正午時前交[illegible]本局署理秘書處

水局委員對於所投各票均有棄取之全權非必價格最低或任何一種投票便爲入選者也

工部局署理秘書古氏啓

一九二六年六月十五日

水牛嘜紅毛灰

水牛嘜紅毛灰乃荷屬內之唯一紅毛灰其價格極廉品質可[illegible]保其與英國之標準全相符台[illegible]諸[illegible]荷屬政府工部局鐵路局爐油公司等皆採購用

每二[illegible]期[illegible]有[illegible]自蘇門答臘[illegible]月運至存貨極多隨時可[illegible]售

凡欲[illegible]價[illegible]詳情者請向下列唯一輸入[illegible]一切

新嘉坡拱路四十號 蘇嗎打勞有限公司謹啓

(電話三五六 電報掛號Borsumas)

一九二六年一月廿號

(講用基列剃刀之四大利益)

▲手續簡單 用時不必轉[illegible]基列刀片套入基列剃刀[illegible]皂沫塗面便可剃矣

▲安穩自然 基列刀片鋒利非常[illegible]四[illegible]剃[illegible]之後[illegible]刮[illegible]不一一剃淨[illegible]其[illegible]風[illegible]其[illegible]比

▲剃面平安 用基列剃刀剃面極安全絕不致有損傷發紅之處

▲剃面經濟 基列刀片所值無幾且每一刀片可用數次之多而其大小種類極多價值[illegible]故無論何處未有能得如斯便利廉價之剃刀者也

自此四大利益之剃刀 諸君何不購用而享此剃面之安樂乎

代理人 麥洛與斐利卜斯有限公司

一九二六年六月十九日

(新加坡林拔山街號)

Representatives Muller & Phipps (Malya) Ltd
4 Cecil Street, SINGAPORE.

Gillette SAFETY RAZOR
Gillette Safety Razor Company, Boston, U.S.A.

▲世上最佳商品 爲哥爾門牛頭標芥末

前此曾有一最富之人嘗然而曾日吾甯以所有之財富因得一種新鮮之消化

吾人於其幼年即購食哥爾門牛頭標之芥末以爲調和食味之用迄後常用不斷故恆能保持一種強健之胃口

此其智力實較彼徒知飲饌於飲饌之中而不一注意消化力之增進者強萬萬倍

哥爾門牛頭標之芥末實爲扶助消化與增進胃量爲予人生一種最愉樂生活之藥品也

石叻峇鴨廬全代理

民國十五年六月十四日

腹瀉甚劇

每日十餘次及服用嬰孩自己藥片始獲全愈

浙江嘉善縣義務學校校長沈先生來函云鄙人之小兒自服嬰孩自己藥片立即見效[illegible]食乳如[illegible]鄙人[illegible]五子年前十個月[illegible]徒患[illegible]每日十餘次[illegible]口渴小便[illegible]少小兒患[illegible]苦不堪幸閱報載貴藥局嬰孩自己藥片能治小兒各症[illegible]房購買藥片與小兒試服[illegible]後立即見效[illegible]悉去[illegible]會[illegible]已[illegible]嬰兒及小孩[illegible]為嬰孩[illegible]牙各症[illegible]等[illegible]肚痛[illegible]或直寄[illegible]局[illegible]每大瓶三元郵費在內

"NY CARLSBERG" BEER

卡士壘島嘧酒

代理處

Sub: Agents.

吉隆坡　夏蘭公司

Beng Seng & Co.
Kelantan.

吉寧丹　炳盛公司

Hallam & Co
Kuala Lumpur.

居鑾　萬泰隆

Ban Thye Leong & Co.
Kluang.

民國十三年五月十七日

新嘉坡萊佛基伊亞沙直有限公司啓

Sole Importers

The East Asiatic Co., Ltd.
RAFFLES QUAY
SINGAPORE.

◎承頂聲明

敬啓者石叻小坡大馬路門牌四百一十六號李永源通號係曾生意原係李多麒即(異理)與李多麟合資開創今因李多麒志圖[illegible]願將自己股份家私店底以及貨項一概讓出與吳鉅文王士麻劉善錦李多麟史立義等承受永遠通號現改換為永遠通公司而前李永源號有與衛前來往數目及担保等事皆李永源通號請自一月期內前來理會倘逾期方得自找若過期不到乃係自悞與承頂人不干自取盈虧[illegible]失亦承頂人之事與出股人李多麒無涉先此登報聲明免滋後論

民國十五年六月十日

出盤生意股份人　李多麒
承生意人　吳鉅文　王士麻　劉善錦　李多麟　史立義　同啓

一九二三年十月十二號

正法國葡萄羅敏萬蘭池酒

寄匿

法蘭西

正葡萄萬安池

上等萬安池

羅敏萬蘭池酒

羅敏三星萬蘭池酒

(七州府及蘇門答臘之唯一代理人)

英實德有限公司

實叻分銷處　五條天官新榮成　十八間振隆號　永興號　永康　二馬路乾元號　水仙門新永泰　牛車水振源興　錦安公司　馬車街鄭福發　及其他大酒店

大東影相館

住址禾道街二十二號門(前爲叻報社) 電話律風二千九百號

Eastern Studio
14 Armenian Street
Phone No. 1900.

[illegible]

，共有六百頁之多。。發明醫理。。裨益人類。。特贈伍博士以醫學博士之榮銜。。是爲日本人以外之第一次。。蓋前此無論歐美人。。抑或亞洲人。。固無人得有日本此項榮銜者。。有之自伍博士始。。而博士所著之書。。原在歐洲瑞士日內瓦之國際聯盟會出版云。。特誌之足爲國人光。。亦可爲後進勸焉。。

●當地政府禁止中國學生月刊之輸入

本月十八日憲報載。。坡督會按照第一百五十一號頒文件條例第四節之規定。。特禁止留美中國學生聯合會發行之中國學生月刊輸入海峽殖民地云。。

●當地政府宣佈疑疫與有疫港三則

▲政通告已刊入本月十八日之憲報中。。。。

▲廈門 廈門因發生瘟疫症。。業由坡督宣佈其爲疑疫港云。。

▲西貢 西貢因發生霍亂症。。業由坡督宣佈其爲疑疫港云。。

▲海防 海防因發生霍亂症。。業由坡督宣佈其爲有疫港云。。

●下屆本坡臬署開訊之期

茲悉本坡下屆臬署開訊之期。。業由當局定於七月十三日舉行。。審判由府上詳各刑事要案云。。

●本坡自來水無缺乏之虞

邇來本坡。。雨量充足。。故聞本季中之自來水供給之量。。可無缺乏之虞云。。此亦居民之幸也。。

●昨晚芒古魯街之劫案

探悉昨晚有暴徒七名。。手持槍刀。。闖入芒古魯街一號□內。。將店內之人嚇禁一隅。。然後搜掠。。計被劫去現金珠寶等物共值七十八元。。現已報案請緝云。。

●亞細年街之搶案

茲悉有土人某某於本星期四晚。。行經亞細年街(即屈臣氏報社之街)。。突遇匪徒二人。。手持利刃。。要挾於道。。搶去鈔票一百元。。手錶一枚。。然後揚長而去。。聞已報案請緝。。惟尚未拘獲一人云

●法國銀行巨騙案之嫌疑犯一人判決矣

▲判決者監一年 惟被告不服已由其狀師提出上訴。。。

此次法國銀行巨騙案。。前者拘獲嫌犯。。經由臬署判決者監四年外。。其餘相繼收監嫌犯六人。。僅判羅勵影一名有罪。。其餘則以證據不足。。概予釋放。。原有各情。。曾誌前報。。茲悉昨日下午。。再由臬署將羅勵影研訊畢。。判處者監一年。。以示薄懲。。惟被告狀師梯當斯氏。。對於是案狀師所控被告各款。。辯駁各點。。皆言證據不足。。故於府官之判決。。表示不服。。當當庭聲言提起上訴。。并規定擔保金一萬元。。在外候訊云。。

●佛化短簡

一。世界佛教居士林開講唯識學

▲主講者太虛法師。。。

佛教中之唯識學。。爲一學說中最嚴密最精確之學說。。不僅於心理學上有大發明。。且可以條理一切科學。。惟其義。。惟文義深奧。。讀者恆苦不得解。。故上海霞飛路世界佛教居士林。。特請武昌佛學院院長太虛法師。。於陰歷二月十五日起。。每星期日上午九時至十一時。。演講一次。。太虛法師。。博通經典。。湛精斯學。。講此能深入淺出。。而令聞者會悟。。故加入者異常踴躍云。。

二。德化影片出世(節譯德國佛學月刊)

▲長二萬三千尺時間五年用費三千餘萬元

德國自大戰以後。。舉國都研究佛學。。男女均重修證輕慾。。即以佛道一端而論。。亦勝我國。。全德有佛學會。。專修林千餘所。。各大學亦加設授佛法。。所用必要經論。。已由梵文。。藏文譯出。。佛教雜誌。。共有三百餘種。。近更由國立電影院。。出資三千萬元。。製一釋迦如來德化事蹟長片。。由專家數千人經理。。以佈各處。。能英人向印度仰光等處皆最所攝。。片長二萬三千餘尺。。費時五年方成。。確爲世界最大最鉅之片也。。聞現已運往各國演放。。約年可到上海云。。此亦可目睹研究一種學問。。其與殺精絕之精神。。決非他族所可語其背也。。

●上海女子時裝成衣公司行將開幕

▲附設於坡酒店街中華國貨公司內。。。

我國之上海。。人皆稱爲東方之巴黎。。其繁華富麗可想。。而其爲服飾等社會習尚轉移之中心點。。尤可概見。。自國產影業興盛以來。。海外女界之服裝。。已經劇烈之變動。。凡年廿五歲以下者。。自頭頂以至腳底。。莫不力仿女明星之裝束。。其中變化最巧[illegible]者。。尤推[illegible]一至夕陽西下。。[illegible]上海女[illegible]之映[illegible]有聲[illegible]。。歐美影片南來[illegible]。。其[illegible]文化[illegible]之功用。。[illegible]。。[illegible]片一簇。。[illegible]三[illegible]。。[illegible]之[illegible]。。[illegible]之[illegible]以下者。。[illegible]片[illegible]之。。[illegible]今日之[illegible]新[illegible]不[illegible]前之[illegible]新者。。[illegible]於社會之[illegible]。。[illegible]純[illegible]係。。[illegible]仍不足以[illegible]之業事。。而必於此間有一種固定製造機關之設立。。日出其新異產品。。方能輔振社會之心理也。。特於本坡[illegible]上海女子時裝成衣公司[illegible]。。[illegible]由上海聘請高等裁縫數十人。。裁製最新上海名式[illegible]款奇之服飾。。并自備蘇杭綢綢任憑顧客之選擇。。工料因其低廉。。價格尤極廉平。。今雖尚未正式開幕。。然蹤門定購者。。已紛至沓來。。源源不絕。。而見新嘉同僑士女頗知注重服飾之美觀矣。。聞該公司暫時設於酒店街中華國貨公司之內。。并設有華美之穿衣室一所。。以備女界試穿之用。。凡屬女界顧客。。皆由於夫人親爲招待云。。又中華國貨公司附設之西法洗染公司。。凡有殘舊衣服。。能使洗染成新。。曾經以舊衣服由其洗染者。。莫不嘖嘖稱善。。爰爲附誌於此。。以告各界同僑有殘舊衣服者。。幸勿輕棄。。並大有滌新之機會也。。

●(孽海潮)祇有今明兩晚矣

大坡二馬路中華戲院觀映(孽海潮)與(弟弟)二片以來。。觀衆極形擁擠。。大有人滿之患。。查孽海潮一片。。係陳[illegible]女士主演。。乃一警世名劇。。亦敘一富家少年。。因溺美色。。兩親爭鬥。。一新聞記者。。因欲破奸。。而爲偵探。。情節曲折有味。。而光線甲極明晰。。至(弟弟)一劇。。爲小明星但二春主演。。寫一嬌子爲其母兄弟所逐。。竟能勉償自立。。奮鬥以名。。立遭純正。。尤有益社會之作。。今以二片合演。。作爲一場映完。。上半場影(弟弟)。。下半場映(孽海潮)。。珠聯璧合。。誠其叫座能力之巨也。。聞該片只有今明兩晚。。演完即運往他埠。。有嗜觀劇者。。請一注意爲可也。。

●昨晚新舞臺中之(闊瑞生)

(粉子稿)上海闊瑞生一案。。本爲津滬兩報喧騰一時。。曾小說戲曲。。戲台編演。。幾偏海內外者。。[illegible]其情節。。久已路人皆知。。[illegible]本。。其結構能失之[illegible]。。[illegible]竊玉[illegible]人。。[illegible]欲[illegible]吟松[illegible]玉[illegible]。。[illegible]可[illegible]。。[illegible]叫人白[illegible]。。[illegible]君一[illegible]唱一段[illegible]小曲。。[illegible]唱[illegible]工。。[illegible]不[illegible]入[illegible]天[illegible]。。[illegible]唱一段三[illegible]。。[illegible]生。。[illegible]能[illegible]。。[illegible]瑞生[illegible]。。[illegible]人[illegible]。。[illegible]玉[illegible]入[illegible]。。所以在麥田[illegible]。。對偷(怪不得我闊瑞生心狠。。祇怪得你蓮英全無情太奔)數語。。有種匹人(匹夫無罪。。懷璧其罪)之意。。尤爲可貴。。[illegible]今[illegible]演二本。。都能[illegible]世[illegible]。。則演者不爲虛演。。而觀者亦將有所感覺矣。。

●昨日本坡之氣候

▲最高氣溫爲八十七度。。。。

據本坡政府衛生氣象台之氣溫報告云。。十八日(昨日)午夜前廿四小時內最高氣溫爲八十七度。。最低爲七十六·五度。。平均則爲八十·八度。。太陽最高放射熱爲一三一度。。植物最低放射熱爲七十度。。錄驗氣溫爲八十一度。。平均濕溫爲七十六·八度。。平均比濕爲百分之八十三度。。水雨量爲〇·三七英寸。。雨量無。。

●樹膠價格

▲紐約 昨日紐約電云。。紐約現貨膠主方價爲四角三分。。七月爲四角二分。。八九十月之期貨爲四角二分半。。市況靜。。膠主頗少云。。

▲本坡 今日本坡膠價爲七角。。

▲倫敦 今日倫敦膠價爲一先令八便士又四分之三

◆擴充水險 敬告儈商

本公司石叻分局在七州府營業火險事門已歷十有餘載備用卓著遐邇咸知今止加辦水險爲行伊始用登告白以廣招徠如蒙 賜顧無任歡迎 請電話或飭人上門接洽毋任歡迎

香港先施保險置業有限公司叻局謹啓

民國十五年六月四日

●代告知交

逕啓者本社社友陳光國先生之令慈鄭孺人(即鍾桐深溪君之令堂)痛於夏歷本月十一日上午出丁靠卸木事敬聞了家人擇於五月初一日舉行出柩轉厝東洋吧嘧喇內侯遷靈靜穆凡屬本社社友及諸知用特登報代告凡屬親君諸及者屆時希賜往執紼以盡友誼也

醉花林俱樂部 盧新科 吳竹科 吳儀芳 鄭縉爲 魏藻[illegible] 全啟

民國丙寅年五月初五日

○賠受聲明

啓者黃文合號創設在新加坡禧街新加坡洋古玩生理合股營業[illegible]因本店營業不振全盤賠與蔡[illegible]所有店中貨物物件什物帳目欠項一概由賠受人理收管理自本月一號起所有黃文合號店之出入數項與黃文合號舊股東無干此後黃文合號之事與舊股東絕不干涉恐有外人不知特此聲明以免後論

民國十五年六月十五號

賠主人黃文合 受主人蔡[illegible] 全啟

醫治甜尿症之聖藥

柏同佳醫生之甜尿藥酒及脚腫甜尿水專治[illegible]腰[illegible]頭痛安[illegible]欲仮聲音及增加氣力

今分售處列下
新嘉坡[illegible]利行有限公司
大坡[illegible]藥房
小坡[illegible]藥房
[illegible]合藥房有限公司
七州府及暹羅爪哇蘇門答臘並中國等處之唯一代理人
新嘉坡[illegible]及
羅[illegible]全謹啓
一九二五年十月五日

諸君欲謀歡年中之愉樂與幸福請聖飲佛里蘇與尼勿有限公司之各種汽水

一九二五年
二月一號

Fraser & Neave Ltd.

青葉茶粉

茶粉
每包六[illegible]
每包三磅
每包一磅

按照[illegible]政府條例之規訂茶內不得攙入泥沙顏色[illegible]混入亦不可故公司所出之青葉標之茶粉並無加入元[illegible]色使出品清淨光[illegible]而又香雅並且可以保其品質之極[illegible]錫蘭茶葉己[illegible]盛行故本公司亦不得已將此青葉標之茶粉價格略形增高俾各商賈商及食家[illegible]業者一[illegible]

唯一代理人星洲[illegible]佛基三一A號即[illegible]局樓下[illegible]巴多羅貿易公司啓
一九二五年六月一號

頂上金葉茶

△聯泰水火保險有限公司[illegible]色
△資本雄厚 △信用素著
△辦事通融 △賠償妥速

啓者本公司開設已十[illegible]年矣本公司在香港實備資本一百五十萬元歷年公積三十餘萬元在香港還有西貢等處置備物業三十餘萬元擬存叻政府保證金一十四萬元各埠遍設分局或代理保水火各險資本雄厚信用昭著久爲各界所歡迎主顧現分設本坡亦已五年其辦事之通融賠償之妥速均是有口皆碑毋待贅述倘蒙惠顧請駕臨敝局接洽更當格外歡迎也

地址 朱蘭街十四號
電話 第七百五十八號

聯泰水火保險有限公司叻局啓
民國十四年[illegible]月廿日 [illegible]

機器工廠 滑車上油
LUBRICATING OIL FOR FACTORIES

S. E. L. M. C. O. M. C. O.	For cylinders of semi-diesel engines	STEAM CYLINDER OILS BEARING OILS GREASES

THE BEST AND MOST ECONOMIC OILS ON THE MARKET
The Asiatic Petroleum Co. (S.S.) Ltd
Incorporated in England.

金的西油 L.L.C.O.　汽缸油　機器油　平常車油

本公司製造[illegible]多種車油[illegible]爲市上之最優等及最省[illegible]者[illegible][illegible]大[illegible]油有[illegible]公司[illegible]（在英京）[illegible]註冊

[illegible]十五年一月[illegible]日

此鹽果子鹽實爲無乾燥其粉[illegible]清涼化其味甘適口實日用不可少之飲品老少強弱均合飲用能[illegible]各[illegible]生介紹爲治大便閉結[illegible]不調消汁不匀食物不化頭痛昏暈血輪不潤遍身不遂皮膚不[illegible]身有水濕風軟等症之唯一妙藥凡住[illegible]熱帶地方[illegible]飲之尤合

TRADE ENO'S "FRUIT SALT" MARK
（眞正[illegible]）

英文（果子鹽）及（以[illegible]）等字是爲[illegible]京富西伊[illegible]有限公司之註冊商標

民國十五年一月九號 [illegible]

◀和豐輪船有限公司廣告▶

〇新船回唐

本公司[illegible]辦航業[illegible]年久蒙各界[illegible]近[illegible]公司實[illegible]多[illegible]由歐州[illegible]新[illegible]一[illegible]日豐平[illegible]大[illegible]先[illegible]香[illegible]門等埠以[illegible]客之[illegible]伍千[illegible]客位二千餘名一二[illegible]等[illegible]自來水[illegible]電[illegible]宜[illegible]地方[illegible]豐平[illegible]船行定期如下

豐盛輪船定五月十一日由檳城吉隆抵叻十二日往海口香港汕頭廈門
豐華輪船定五月十四日由仰光檳城吉隆抵叻十五日往香港汕頭廈門
豐平輪船定四月十九日由仰光檳城吉隆抵叻二十日往香港汕頭廈門

代理船票處
廈門 [illegible]公司
[illegible] [illegible]公司
香港 [illegible]公司

和豐輪船有限公司謹啓
十四年七月三十日

眼科第一　眼科第一

34-1, Hill Street, S'pore
Special Treatment
for eyes & piles

[illegible]

本局設在水仙門二[illegible]三十四號一[illegible]
民國十四年四月三日